大正九年十二月十四日第三種郵便物認可

新京日日新聞　夕刊　三月五日(木)
發行所 新京日日新聞社
發行人 十河　編輯人 松本　印刷人 谷

歳入狀況良好に鑑み
諸税制の整理
本年一杯に基本調査を完了

滿洲國財政部では民福增進の反映たる歳入の增加につれ諸般產業の遂行と併行して社會政策及び產業政策的見地より税種の改廢税率の整理統一を行ひ負擔の公正及輕減化を圖る方針の下に大同二年三月より本年三月に至る一ヶ年間に金額二千三百七十八萬八千圓に達する租税の減免又は改正を行ふ外、大同二年七月より本年二月には主要税捐局四十二ヶ局管內の地方税務行政改善並に税制整備に關する基本調査を完了したが本年も亦歳入狀況の良好に鑑み税制体系の根本的確立の第一歩として、各省營業税の統一及び本税率輕減を圖ることとなり本年一杯を期して基本調査を完了する事となつた

日滿經濟統制
首相、鄭總理間に意見一致
殘る問題は熙氏商議

〔東京國通〕四日午後四時二十五分より約四十分永田町の首相官邸で行はれた齋藤總理と滿洲國鄭總理との
「會見」に於て日滿兩國の經濟的提携に關する基本的重大意見が交換された模樣でこの結果は今後熙財政部大臣と我が關係當局との詳細なる商議に表れるべく兩國の親善關係は玆に愈よ具体的に確立される運びとなる譯である、即ち本日の會見で齋藤首相は鄭總理に對し「過般閣議で日滿經濟ブロック建設に關し我が根本方針の樹立するに至つたに就ては貴國も我が方針を諒とせられ、良く研究され日滿經濟統制を完成せしめ兩國共存の實を結ぶやうに致したい」と述べ、鄭總理は「兩國共榮の大目的から貴國政府の決定せられたる兩國經濟ブロック結成に就ては我國としては喜んで貴國の方針に從ひ共に共に相携へて進みたい」滿腔の贊意を表した、次いで鄭特使は本問題は重大問題故、今後熙大臣が引續き滯留するから萬事同大臣と貴國當局者との間に具体的商議を進められたい旨申出で齋藤首相は之を應諾した、熙大臣は六日より十日まで商相、藏相、日銀總裁と會見して之が具体的の
「協議」に入ることとなつた、斯くて鄭特使は齋藤首相と固く握手し午後五時十五分辭去した、兩國兩宰相の會見は兩國の現狀より將來に亘り更に東洋平和の一大支柱を樹立するものとして正に歷史的意義あるものである

モレット氏
經濟調査のため來朝

〔東京國通〕四日朝入京した國聯勞働局次長モレット氏は帝國ホテルに落付いて左の如く語つた

來朝の目的は第一に國際勞働機關の重要な關聯國たる日本政府及び朝野の人々に國際勞働局長バトラー氏の挨拶を齎すものである、第二の目的は第三國として日本が世界に雄飛してゐる其の現狀を、ただ印象的にでも見せて頂き度いといふ丈けであゝ、自分の目的は調査だと傳へられて居るが、僅か三週間で調査等は不可能である、第三の目的は世界は此の四年來未だ歷史に見ない經濟的危機に遭遇して居り、約三千萬人の失業者を出して居る、斯くの如き經濟危機には種々の原因があるが、一般的經濟事情又は各國特殊の事情に基くものがあるだらう、バトラー局長は經濟危機に直面し國際的或は國內的對策を研究したいとの目的で勞働局幹部を世界各地に送つてゐる、アジアに派遣された自分は特にアジアの中でも日本を研究に來たのである

東洋汽船の紐育航路配船で
各社の競爭激化せん

〔東京國通〕東洋汽船では目下建造中の七千噸級二隻及び其の他四隻計六隻を全部この夏迄にニューヨーク航路に配船することとなつたが、之が爲同航路各社の競爭は一層激烈化するものと觀られてゐる

滿洲國で
陸地測量法改正

軍政部ではかねて測量の實施にあたり公有の鐵道用地、電柱敷地、燈臺用地、建物敷地祠廟地又は墓地においては標石および覘標私有の鐵道用地建物敷地、祠廟地又は之が設置を禁してきたところその後實施の結果は非常な困難を伴ふこととなつたので今回勅令をもつて今後はこれら特殊地の管理者又は所有者の承諾を得てこれを設置することを得るやうに陸地測量法中左記の件を改正、五日附で公布された

陸地測量法中改正の件　大同二年敎令第四號陸地測量法中左の通り改正す

一、第三條中第一項を左の通り改む
測量官吏は國縣市區村其の他の公共團體の所有に屬する公衙鐵道用地電柱敷地燈臺用地建物敷地祠廟地又は墓地に於て測族及假杭以外の測量標に付ては當該管理官公署に通知して之を設置することを得

二、第四條第一項を左の通り改む
測量官吏は私有地に測量標を設置することを得但し鐵道用地建物敷地祠廟地又は墓地に於て標石を設置せむとするときは其の所有者の承諾を得ることを要す

三、第五條を左の通り改む
測量官吏第三條第一項又は第四條第一項但書の規定に依り公衙鐵道用地電柱敷地燈臺用地建物敷地祠廟地又は墓地に於ける測量標設置に付承諾を求めたるときは當該管理官公署又は所有者は正當の理由なくして之を拒むことを得ず

附　則
本令は公布の日より之を施行す

日蝕觀測隊の
貴重な資料
五日帝大で發表

〔東京國通〕去る二月十四日の南洋ローソップ島に於ける日蝕の觀測隊は歸國以來其の貴重なる文獻を整理中であつたが、愈よ五日の帝大に於て開催される日本數學物理學大會席上結果を發表される事となつた

新京　中時計店　壽天谷

奉天熱河兩省の
棉花栽培激增
廿年計畫も十年で完成か

〔奉天國通〕奉天省及び熱河省一部に於る大同二年度の棉花栽培狀況は作付反別五十一萬四千八百十六反、實棉收穫豫想高は九千六百十五萬八千白卅八斤であつたが、棉花栽培の有利なるを知つた地方農民の棉花栽培を希望するもの相當多數に上り、之がため本年度に於る棉花栽培は大同二年度に比し二割乃至三割の增加を見るものと豫想されてゐる、而して滿洲國當局では廿年計畫をもつて實棉一億五千萬斤の收穫を企圖してゐるが右の如き順調の道程をたどつて行くものとすれば、一億五千萬斤の實棉收穫は今後十年を出ですして實現されるものと期待されてゐる

新京日日新聞社　營業部　電三三〇〇番

第六十五議會成立の
五十法律の解說(一)

齋藤內閣は、會期延期もなく第六十五議會を終了、議會の協贊を經た豫算法律の實施に當る事になつたが、議會を通過した法律、政府提出四十八件、議員提出二件の概要を解說すれば左の如くである

□內　閣

一、會計檢査院法中改正法律　會計檢査に於る檢査事務及庶務の能率を增進するため理事官四名を增員するものである

□內務省所管

一、出版法中改正法律　現行出版法の罰則中時運に鑑み遺憾と認めらるる點を整備し、尙ほ從來頒布の目的を以て音を機械的に複製するの用に供する機器に音の寫調せられたるものについても之が取締り規定を設けたものであつて字句の修正をして通過したものである

一、市街地建築物法中改正法律　現行法に於ては建築線に接する土地には建築し得ることとなつて居るも施行の實績に徵し適當ならざるを以つて原則として道路に接する土地に非ざれば之を建築し得ざる事とし道路の幅員現行九尺を四メートルと改めんとしたのをメートル法反對論のために現行法通り九尺と修正して通過したものである

一、旭川市舊土人保護地處分法　これは旭川市所在國有地約四十二萬八千坪を舊土人保護のため同地に緣故ある舊土人に之を無償下附するための法律であつて一家族に一町歩宛交附するものなり

一、著作權法中改正法律　現行著作權法は明治三十二年制定したものであるが其の後條約の改正等に依り一部改正をしたけれども當時條約に基く最少限度の修正であつた爲め著作界の現狀より見て遺憾の點ある爲め出版業者の權利を新設すると共に出版者に對する著作權者の權益を確保し又著作年月日を公證し得るの制を設け著者に關する一般的事項に付調査審議する爲めの審査會を置く等多年民間關係者の翹望したる事項を實現し文化の發展に資せんとするもので字句の修正を通過したものである

一、健康保險法中改正法律　現行健康保險法の被保險者中從來任意包括被保險者であつた者の一部を强制被保險者となし被保險者の範圍を擴張したものである

一、廢兵院法中改正法律　廢兵院は戰鬪又は公務に依る傷痍疾病の程度重くして特に收容保護を加ふる必要あるものを收容し得る樣にすると同時に廢兵院法を傷兵院法に改稱する事とし更に基本審議に關する規定に特例を設けたものである

日滿悲曲
生命線を行く
(百三十三)(續上映)
國友雄吉 作　荒川芳三郎 畫

寄り添ふ二人

娘の呼ぶ聲に應じて、「はあい」といふ返辭の聲が奥で聞えて、やがて出て來た一人の藝者が、娘の話を聞いて、不思議さうにして、戸口からその顏を現はした。

そして、其處に俳一の佇んで居るのを發見すると、「あらッ—」と、驚いたやうに叫んだ。

それは、やはり芙美子であつた。

そして彼女は、ぼんやりと其處に立つてゐる娘を、突き退けるやうにして、まつたく我を忘れて、といつた勢ひで、俳一のそばへ寄つて來た。

その瞬間、俳一は、花柳界の女の持つ、艶めいた香氣に、彼女から醉はれた。

それはかりでなかつた、年齡と共に、見違へるばかり變り果てた彼女の姿であつた。

髮は銀杏返しで、はでな柄の着物を着てゐたが、くつきりと水際立つて美しい斷髮、そのほか、彼女の何處もかもが、もうスッカリ藝者らしく成り切つてゐた。

そして、彼女の持つてゐる顏の美しさが、ますます洗練された美しさを加へてゐるのだつた。

「あなた——よく、來てくだすつたわねえ——」

只、聞もない歡びに、芙美子の顏は輝つた。言ひたいことは澤山あつても、それを言ひ現はすことができなかつた。

俳一の方も同じことであつた。なんと言つて宜いか、ほとんど、言ふべき言葉を知らなかつた。

小娘は、いつか、其處らに居なくなつてゐた。

寄り添ふやうにして佇んでゐる二人の姿を、物珍さうに見守るが、まるで戀人同士でもあるかのやうに眺めて居る。

通りすがりの人たちも、振り返り——通つて行つた。

しかし二人は、一向そんなことに、氣がついて居なかつた。

「坊ちやんは、どうしてゐらつしやいますの?」

「ありがたう、お蔭で毎日元氣で遊んで居ます」

何よりも先に、茂彥のことを訊ねて呉れたのが、俳一には嬉しかつた。

「あたし、坊ちやんのこと、一日だつて忘れたことありませんわ——ほんとうに、會ひたくつて、會ひたくつて、仕樣がないんだけれど——でも、今のあたしは、もうこんな身の上に、成つてしまつたんだから——」

いつか彼女の聲は、涙に曇つた。

「坊やもね、滿洲の姉ちやんは?といつて、時々思ひ出しては訊くのでね——」

俳一は、感謝の氣持を籠めていつた。

「さう——あたし、嬉しいわ」

芙美子は、ソツト涙を拭つた。

「奥さんは、まだ行方が知れないんですつてね」と、芙美子は言つた。

「あゝ、いまだに分らないんだよ。あんた、どうしてそれを知つてゐるの?」

「千賦さんに手紙でお訊きしたら、さういふお返事を下すつたの——」

姉のことまで、忘れないでゐてくれる彼女に對して、俳一は、新たなる感謝を拂はずに居られなかつた。

「僕、早く訪ねやうと思つたが、わざと遠慮してたんだ——だつて、東京へ來たら、早く知らせてくれる約束ではなかつたの——」

俳一が言ひにかゝると、芙美子はそれを打ち消すやうにした。

「どうか、そのことは言はないでねえ。あたし、ちつとも恨んでなんか居やしない——あなたの氣持よくわかつて居るわ——」

その時、女將らしい女の聲が、家の中から聞えて來た。

「露代さん、お客さまなら、こちらへ御案內するが宜いわ」

聞くと、露代は——人擦れのしない俳一は、それを聞くと、惡いところでも見付かつたやうに、スッカリ狼狽へてしまつた。

日日案內
三行 一回金五十錢　被服販 一回金三十錢　五行 一回金八十錢　十行 一回金一圓五十錢　姓名在社 一回金十錢增　御申込みは電話三三〇〇番

賣買　讓店　現在營業中の下宿屋讓り渡しお世話は滿日館で 電話三八〇二番

讓店　城內目拔の場所カフェー料理店旅館下宿等に適す　東三馬路スズラン倶樂部

土地家屋　貸間　あり賄附お望みの方は入船町二丁目廿三 金子 電話四七九六番

貸家御紹介　貸室の電話買賣　新京朝日通十七 新京土地建物會社 電話四八二八番

募集　電話にて御秘密金融致します

人事　興信所業務　從事希望者履歷書御送附乞年齡三十才前後明朗、識見アル方　常盤町 滿洲興信公所支所

産婆　姉婦科手ぜきの方は御希望に依り拙宅に御預り致します　梅ケ枝町四丁目電話三三四一番(呼出) 鈴鹿サク

産婆　滿鐵病院前 鈴木ユリ　自宅花園町二丁目二十五 電三二二二

藥品　やけどの秘藥御來診の方にのみ治療致します　吉野町一丁目十一番地

親切な藥屋は　中央藥店　吉野町二丁目 電話三三八一番

營業　華道　青山御流 村岡翠壽園 友雅　吉野町一ノ七

京染洗張專門　電話二六二〇番　にしきや　消防隊横入

日・滿・露文　タイプライター印書 及謄寫　日出町電二三八七番 新滿社

印刷　東京永樂町三丁目廿六番地　三友社　電話二四三八番

眼鏡の御用は　金華堂へ　吉野町二丁目 電話二六四五

粗品進呈
サービスデー
開店一週年紀念のため
自祝の意味を持ちまして本日より向十日間粗品進呈致します!!
是非一度御來店を!
東洋軒
東一條通　電話二四三六番

函館大火の原因は?
恐るべし電氣會社と喧嘩の擧句石油ランプを使用して居た!!
電氣の故障は未前に防げ……これ轉ばぬ先の杖
滿電サービス車が御宅を訪問しました時に、大小に不拘ず電氣の御不審の点を御申聞け下さい。
◇四月一日から電氣料金も値下げしました◇
アイロン硝子セード・七輪等積んで居りますから御下命さる樣
電氣に關する一切の御不審、御不滿は此のサービス車で完全に解消されませう。
皆樣の滿電
二〇九三・二二五六
三三三三(新發地)

演奏番組
長唄勢好會　藤間藤波會　春季溫習會
●日時　四月六、七兩日
●場所　於長春座
主催　杵屋勢七郎　藤間勘多郞

初日
舞踊 一長唄 老松
番外 一長唄 供奴
一長唄 小鍛冶
一長唄 都鳥
舞踊 一長唄 末廣狩
一長唄 賤機帶
舞踊 一長唄 杵屋正次郎曲 連獅子
舞踊 一長唄 吉原雀
一長唄 菖蒲浴
舞踊 一長唄 元祿花見踊

二日目
舞踊 一長唄 老松
番外舞踊 一清元 小守
一長唄 秋ノ色種
舞踊 一清元 鞍馬獅子
一長唄 吾妻八景
舞踊 一長唄 越後獅子
舞踊 一長唄 元祿花見踊
一長唄 岸ノ柳

映畫
四月三日より公開
監督ハンス・シュワルツ　撮影ギュンターリッタウ
歐洲一の人氣ハンス、アルバース主演　アンナ・ステン
狂亂のモンテカルロ
獨逸ウーファー社驚異の豪壯篇
亡命者カウボーイで曲藝師で捕鯨船の船長だつた艦長(ボンチテロ王國の巡洋艦長)は女王樣の命令も聞かずモンテカルロに上陸してしまひました、サア女王樣はお怒りになり單身この柄の惡い唄の上手な色男艦長に挑戰してゆく歡樂テモンテカルロは狂亂の巷と化す…

日活時代劇部特作
假面の劍
久見田喬次作品
阪東勢太郎　大倉千代子　鳥羽陽之助　山路ふみ子　清川荘司　高瀬實乘　演

日活現代劇部特作
戀の踊子
千葉泰樹 作品
南部雪三　山路ふみ子　山本嘉一　黑木しのぶ　谷幹一　藤原涌子

◎次週封切◎
ゲーリー・クーパー　ジョン・クロフォード主演
「今日限りの命」
新京キネマ　電話二〇六八番
八日より十日まで三日間限　毎日晝夜二回公開

松竹蒲田特作映畫
勝浦仙太郎監督第一回傑作
池田門下の鬼才新銳勝浦仙太郎の門出を祝福する港の明朗篇
愛の出船
八雲理惠子　新人 德大寺伸　主演
若水絹子　小林十九二　光川京子　廣島俊策　助演
マドロスと港の女の戀日記　新人監督と新人社俳優の三四年映畫界へのデビュー……

お太プロ九年度の傑作
仇討土人形
市川右太衞門 主演
歌川絹枝　高堂國典　武井龍三　天野刃一　浜平八郎　助演

下加茂特作　井上金太郎監督
上州土產百兩首
尾上榮五郎　阪東橘之助　主演
名篇三本の豪華番組

長春座
大勉强　短日興行この番組でこの勉强を買つてやつて下さい
大人 六十錢　軍人 學生 四十錢　小人 二十錢

タイピスト
二名採用
希望者履歷書持參午前中來談のこと
東六馬路　大同報社

銅版　凸版　北辰製版所

重要使命を果し　修聘特使一行離京
齋藤首相以下の歡送裡に
總理は遊覽の旅へ

（東京國通）鄭特使一行は五日午前九時二十八分東京驛發、齋藤首相、廣田外相、永井拓相、林陸相等の見送裡に離京横須賀に向つた、熙特使だけは熱海から東京へ歸り十一日まで滯京して財界巨頭と會合、日滿經濟提携準備工作をなす筈である、尚鄭特使等は大阪方面遊歷の後九州に廻り四月二十四日門司發歸國の豫定である

鄭特使退京の辭

（東京國通）鄭特使は五日朝東京を離れるに際し、左の如き退京の辭を發表した

入京以來熱誠なる御歡迎を受け貴國の滿洲帝國に對する非常なる同情と熱意を感得し言ひ知れぬ力強さを覺えました、この度の來朝が兩國肉親の至情を新にするに役立つならば光榮これに過ぎぬものであります　天皇陛下の優渥なる聖旨を傳へ奉り貴國民の熱誠なる御歡迎の儀を奏上致さば我　皇帝陛下にも必ずや御滿悅の事と存じます、來京中各方面より有益なる御指導を賜はり得る所多大なるものがあります、たゞ時間に限りありたるため禮を失すること多かつたと存じますが私共の謝意を御汲取りあらん事を御願ひ致します、退京に際し御交誼を深謝し、兩國永遠の隆昌と提携を祈つて已まざるものであります

兩修聘特使の
ラヂオ放送內容

四日夜放送した修聘兩特使のラヂオ放送內容は次の如くである

鄭國務總理

今回滿洲國修聘特使として來朝致しました處非常な御歡待を受け深く感謝してゐる次第であります、茲に聊か所懷の一端を申し上げ度いと存じます、滿洲國帝國の出現は天意によると確信致します、永却に變らざる日滿兩國の肉身的關係を縱糸とし東洋各民族の融合を横糸として光輝ある民族樂土を織出す事が滿洲建國の意義であります建國以來貴國の絶大なる御援助により諸政その緒に就きましたが滿洲帝國永遠の發展を期するためには文化政策が甚だ重要でありまして、其ため目下東方文化研究のための國立文化院、自然科學研究のための大陸科學研究所を設置せんとして準備を進めてゐるものであります斯くてアジア新文明の勃興と發展とを期し眞の東洋平和に寄與すると共に、進んで世界人類の安寧福祉に貢獻したいと祈念してゐる次第であります

熙財政部大臣

今夜はラヂオを通じ朝野の方々の熱誠なる御歡迎に對し感謝の辭を廣くお傳へする機會を得ました事は私の最も欣快とするところであります、從來滿洲國の批政中最も甚だしきは財政の紊亂でありましたが貨幣信用の回復を第一の急務とし、そのため紙幣發行を中央銀行に統一し、その亂發を避けました、其後二年第一段の目的は略々達成され、財政は健實に、國幣の價値は安定するに至りました、政府は第二段として產業開發、稅制の統一を企圖しつゝあります斯くも順調に推移しましたものは、日本帝國の指導援助されたるによるものと深く感謝致するものでありますが、財政當局者として日本の犧牲の一部に協力する狀態に立至る日の一日も早く到來せん事を明してゐる次第であります

特使隨員が　天皇陛下よりの御贈答品を捧持歸京

（東京國通）日本　皇帝より滿洲國　皇帝への美事な御贈答品は五日總務廳の大杉俊一特使隨員胡宗瀛、葉參の三氏が捧持して五日新京に向け出發の筈である

米國新銳巡洋艦　處女航海の途に就く

（ニューヨーク三日發國通）最近ニューヨーク海軍造船所に於て一千百萬弗（約三千五百萬圓）の巨費を投じて此程竣工した八吋砲裝備一萬噸の所謂條約型新銳巡洋艦ニューオルレアンス號は二日大西洋に向け處女航海の途に上つた乘組員は士官以下五百名で、四月十八日歸港の豫定であ

皇帝親臨の下に　滿洲國軍旗親授式
陸海軍人に對し詔勅を賜る

滿洲國　皇帝陛下には即位大禮後帝國陸海軍隊に『對し』軍人勅諭を下賜され國防の重任を負ふ軍人精神の規範を示されたが、更に　陛下御親率を具現し其麾下に戮力同心報國の忠誠を盡すべき軍旗を親授遊ばされる事となり本五日最初の親授式が宮廷府正殿に於ていとも壯嚴に行はれた、此日午前十時最初の御下賜部隊たる禁衞步兵團教導步兵第一、第二、第三團、教導騎兵第一、第二、第三團、靖安步兵第一、第二團以上步騎兵十二團の團長は騎兵第一旅長王克鎭少將、靖安軍司令官樓井少將と共に張景惠軍政部大臣帶同され宮殿式場に參入す、陛下には陸軍樣式御正裝にて一同最敬禮裡に出御遊ばされ、石丸侍從武官長代理以下各侍從武官、工藤侍衞官長侍立、沈宮內府大臣、許掌禮處長、多田軍政部最高顧問陪列の上、石丸侍從武官長代理が捧げまつる各團名御親筆の軍旗を謹んで御前に進む禁衞步兵團長郭文林上校を始め各團長に一々御親授遊ばされ同時に詔勅を賜はつたがかくて五色燦然たる軍旗は親授式場を退下せる各團長より宮庭に『參候』せる旗手に渡され護旗兵に捧せられ午前十一時前宮廷府を辭し夫々各團に赴いた

詔勅

本日宮殿に於て行はれた軍旗親授式に際し　陛下より賜つた詔勅左の如し

朕茲ニ禁衞步兵團、敎導步兵第一、第二、第三各團、靖安步兵第一及第二團、敎導騎兵第一、第二、第三各團騎兵第一、第二、第三及靖安騎兵各團ニ軍旗各一旒ヲ授ク爾將士宜ク戮力同心以テ護國安民ノ重任ヲ全ウスヘシ此ヲ欽メ

御名　御璽

康德元年四月五日

唐山開灤炭鑛　罷業擴大

（奉天國通）唐山よりの情報によれば、二月十八日夜以來罷業を決行した英人經營の唐山開灤炭鑛の紛擾は最近に至り益々擴大の模樣で同地人力車組合、華新紡績使用職工等も之に參加し又啓新セメント會社使用職工も數日來不穩の形勢を示し何時解決するやも知れぬ有樣で于學忠は萬一を慮り同地一帶に戒嚴令を布いた、尚炭鑛側では保安隊も頼むに足らずとなし英國の天津駐屯軍に對し出動方を請願せるため同駐屯軍では居留民保護の名の下に五十名を派遣し來り目下嚴重警戒の任に當つてゐる

停戰地區內の
排日分子の潛行運動活潑

（奉天國通）日支停戰地區內薊縣、遵化縣、遷安縣等に於ける排日分子の潛行運動は最近に至り漸次活潑となり、殊に遵化縣では南京方面より來れる國難展覽會を開會場には例の如く排日標語日本軍の虐殺暴行等を巧に描いたポスターを掲げ一般良民に對し排日思想を宣傳し一方同地方に於て最も勢力ある薊縣自衛團にも働きかけ排日傾向を釀成しつゝあり、爲に停戰協定以來漸く安定せる人心は又元の不安を感じ動搖を來してゐる

文相の後任に　松本商相有力
商相には島田俊雄氏

（東京國通）政府では政友會の現狀から觀て鳩山文相の後任を政友から直採取るは困難と觀て閣僚中より之を入れこれが空位を政友より補充せんと決意した模樣で、入替の場合は松本商相を文相に、商相には島田俊雄氏が入閣の模樣である

「位置の變るのは嫌ひだ」　商相語る

（東京國通）後任文相候補として噂に上つてゐる松本商相は伊勢參宮よりの歸途の車中左の如く語つた

色々な事情で私が文部大臣にならねばならないと云ふことはさうも困つた問題だ元來は私は位置の變ることは嫌な方だ、それでも今迄隨分方々を異動したが何時も受動的で頼まれて已むを得なかつたからだ、文相後任のことに關しては未だ何も總理と打合せてゐないが五日には歸京の挨拶に向ふつもりである

國民外交の大任を果し
德川家達公五日歸京

（東京國通）昨年八月赤十字社長の資格で歐米各國を歷訪し各朝野の名士と懇談國民外交に盡力した德川家達公は愈よ五日横濱入港の郵船龍田丸で華々しく歸朝する事になつたが、之がため各方面では歡迎準備に忙殺されてゐる

全滿白系露人の親日滿態度に　ソ聯狼狽

（奉天國通）既報の如くハルビンを中心に全滿に散在する白系露人は最近に至り親日滿態度を濃厚にし之に正比例してソ聯の空氣も相當に高まりつゝある爲ソ聯中央當局では極度に狼狽事の重大性に鑑み躍起となつて出先關係者に對して之れが切り崩しを命じた

あすの定例閣議
居据り後の內外諸政策を檢討

（東京國通）齋藤首相は六日の定例閣議で特に全閣僚の『出席』を求め一日の西園寺公會見顚末を報告すると共に今後政府の執るべき態度につき政府が居据りを決意した以上從來の如く應急施設にのみ沒頭すべきでなく根本的な恒久的國策確立の爲邁進すべきだ一九三五、六年の所謂重大時局を目前に控へて國際聯盟脫退の法的効力發生の善後處置、第二次ワシントン會議の對策等に就いても愼重なる態度を以て今より研究準備して置く要あり、且つ內政問題に關しても種々革正すべきものあると信ずるとてその信念を長老會見の結果に基く內閣更生の看板たるべき諸政策の更新について說明し各閣僚の諒解を求め、內閣が居据りとすれば專任文相の補充の要ありとして文相の後任補充に着手する事になつてゐるから文相後任補充の爲齋藤首相が鈴木政友總裁と『交涉』を開始するのは早くて六日以後となる見込みである

陸相園公訪問
重大獻策案につき詳細說明

（東京國通）二日夜陸相官邸で林陸相、荒木前陸相の懇談で大体決定された陸軍の重大獻策案內容は極秘に附されてゐるが、過般の內政會議に於林陸相が關西旅行の歸途俄かに豫定を變更し六日朝西園寺公を興津に訪問することとなつたのは、西園寺公に軍內の事情より觀た新獻策案の內容について詳細に說明、陸軍の總意を披瀝する爲で陸相今後の動向こそ注目さる

渡米の近衛公　外相と會見

（東京國通）五月十七日横濱出帆郵船淺間丸で渡米することとなつた貴族院議長近衛文麿公は四日午後外相官邸で廣田外相と會見、外交關係特に對米諸問題に關し外相より詳細說明を聽取し種々意見の交換を行ふ處あつた

英國政界文學界の二巨人來朝

（東京國通）英國の政界及文學界の二巨頭が六日及八日相次いで來朝することとなつた一人は第二次マクドナルド勞働黨內閣の印度事務大臣ウエツヂ・ワツド氏で横濱入港各方面を視察し政界財界の有力者と會見の豫定であるが、他の一人はブレクトウイツデイ女史で世界一周船エムプレスブリテン號で横濱着、三日間滯在の豫定であるが、同女史は文學繪畫方面で有名であるばかりでなく社交家として我在英邦人に多數知己を有して居り、廣田外相、林權助、元駐英大使等女史と親交のあつた人は九日女史の歡迎會を催すべく準備中で、又ベル夫妻の歡迎會も行はる筈である

滿電値下の
新舊料金比較表（一）（大連、奉天、新京、安東）

一、定額燈

電球容量	新料金（圓）	舊料金（圓）	値下（圓）
十ワット	.三五	.四七	.一二
二十ワット	.六〇	.六五	.〇五
三十ワット	.七五	.八三	.〇八
四十ワット	.九〇	一.〇〇	.一〇
六十ワット	一.一〇	一.二五	.一五
百ワット	一.八〇	二.〇五	.二五
二百ワット	三.三〇	三.六五	.三五

二、街燈

電球容量	新料金（圓）	舊料金（圓）	値下（圓）
十ワット	.三二	.三七	.〇五
二十ワット	.四二	.四八	.〇六
三十ワット	.五三	.六二	.〇九
四十ワット	.六三	.七六	.一三
六十ワット	.八四	一.〇八	.二四
百ワット	一.一六	一.六四	.四八
二百ワット	二.三〇	三.一〇	.八〇

三、門燈、軒燈

電球容量	新料金（圓）	舊料金（圓）	値下（圓）
十ワット	.三二	.三七	.〇五
二十ワット	.四二	.五五	.一三
三十ワット	.五二	.六二	.一〇
四十ワット	.六三	.九〇	.二七
六十ワット	.八四	一.二五	.四一
百ワット	一.二六	一.九五	.六九
二百ワット	二.三〇	三.五五	一.二五

四、定額球交換料（街燈ハ無料）

	新料金（圓）	舊料金（圓）	値下（圓）
タングステン球十ワット乃至六十ワット一箇ニ付	.〇五	.一八	.一三
瓦斯入電球六十ワット迄一箇ニ付	.〇五	.二八	.二三
瓦斯入電球百ワット一箇ニ付　州內	.三〇	.四〇	.一〇
同　州外	.三三	.四五	.一二
瓦斯入電球二百ワット一箇ニ付　州內	.四五	.九三	.四八
同　州外	.五〇	一.一〇	.六〇

外國貿易概算　大藏省發表

（東京國通）大藏省發表によれば三月中の外國貿易概算左の如し（單位千圓）

輸出	一七五、八二六
輸入	二〇六、八三三
合計	三八二、六五九
入超	三一、〇〇七

輸出入重要品を擧ぐれば

輸入　豆類	五、七五五
原油重油	五、八一一
棉花	七一、一五三
鐵類	一四、三一八
機械類	九、九九七
輸出　生糸	二六、七六六
綿織物	四、三八七
人絹織物	八、九一七

尚一月以降累計は次の如く

輸出	四六二、七一二
輸入	五二八、二八六
入超	六六、五七四

日銀週報（東京國通）

四日日銀發表の日銀週報左の如し

兌換券發行高	一、一二一、七四三
補償內譯　公債	三〇〇、五一九
政府證券	一二一、〇〇〇
證券	一四五、四八八
手形	三六八、三三七

人事往來

▲吉川大尉（〇〇〇〇第〇〇隊）以下〇〇〇名五日午前六時三十一分發〇〇へ
▲イワン、ミハイロフ氏（大連ソ聯領事）五日午前七時大連から來京、午前八時三十分發哈市へ
▲沼田中佐（關東軍參謀）九日午前八時三十分發哈市へ
▲于深澂氏（護路軍總司令官）同上
▲李銘書氏（吉林省民政廳長）同上
▲王靜修氏（軍政部次長）五日午前九時發奉天へ

團体

▲滿洲國武官二十五名七日午後四時三十分發內地へ
▲奈良女子師範學生四十五名八日午後六時五十分來京西村旅館投宿、九日午後十時發奉天へ
▲滋賀師範學生三十名八日午前六時來京、午前十一時三十分發奉天へ

海外經濟

▲銀塊及爲替

倫敦銀塊	一九片八分七
先限	一九片六分一五
紐育銀塊	四五仙八分七
孟買銀塊	四四留比八分七
米英爲替	五弗一六仙二分一
米日爲替	三〇弗三七仙
米支爲替	三五弗〇〇〇
スチール株	五二弗四分一
アナゴンダ株	一五弗四分三
現物	一三仙二五

各地市場

▲印棉　三月限	二仙三五	
五月限	二仙一八	
七月限	三仙三三	
十月限	三仙四二	
十二月限	三仙四七	
一月限	三仙四六	
ブローチ	一四〇留比	
オームラ	一六九留比	
ベンゴル	一三三留比	
▲上海標金　本寄	九五六・七〇	
步値	九五七・五〇	
▲上海日本向　第一回	二四五・〇〇	二四八・七五
第二回	二四二・二五	二四六・二五
▲上海敦倫向　賣値	一志四片八分一	
買値	一志四片六分三	
▲上海紐育向　賣値	三四弗八分五	
買値	三四弗四分三	
▲大阪株式　大株新	一三三・三〇	一三四・八〇
鐘紡新	一二七・九〇	一二七・九〇
同新	一三〇・四〇	一三〇・〇〇
▲同短期　大新	一二六・七〇	一二六・八〇
鐘新	一二八・三〇	一二八・一〇
東新	一六五・九〇	一六六・三〇
▲大連株式　五品先限	二六・三〇	二六・三〇
豆新	二六・七〇	—
錢鈔	—	—
▲大阪三品	[illegible]	[illegible]
▲大阪棉花	[illegible]	[illegible]
▲大阪期米	[illegible]	[illegible]
▲仁川期米	[illegible]	[illegible]
▲橫濱生糸	[illegible]	[illegible]
▲神戶豆粕	[illegible]	[illegible]
▲カルカツタ麻袋	[illegible]	[illegible]
▲大連特産	[illegible]	[illegible]

採用

電話係一名　高等小學卒業年齡十五六才ノ女子希望者履歷書持參本人來談ノ事

日本帝國總領事館

示第一號

新京居留民會評議員選擧ニ關シ新京總領事ノ告示ニ基キ左記ノ通決定セリ

昭和九年四月五日

新京居留民會長　田中善平

左記

一、選擧人名簿縱覽場所　新京居留民會
一、同　縱覽期日　自昭和九年四月七日　至同　十三日　自午前十時　至午後三時
一、選擧ノ場所　新京居留民會
一、投票ノ日時　昭和九年四月二十二日　自午前十時　至午後三時
一、選擧スベキ人員八名

讓店

目下盛業中の　玉そ（うどん・そば）製造卸

歸鄉のため急ぎ讓る

祝町二ノ四西本願寺隣　寺井

おでん稻荷亭の　觀櫻會!!

店內狹隘のため皆樣に御迷惑をおかけ致して困りましたが此四日より店內の擴張なつて愈々從前通營業皆樣の稻荷亭として奉仕致します

店內に櫻花を飾附け!!　春氣分百パーセント!　一度は是非!!

東二條通二條橋詰　稻荷亭

●栃木縣人並緣故者に告ぐ

栃木縣人會開催致し度に付き御出席被下度御案內申上候

日時　四月七日（午後六時）
場所　賓宴樓
會費　參圓（當日御持參のこと）

當日は縣人會より新京神社奉納の奈良大將及栗原代議士合作草雉の寶劍實物を御高覽に供し度候に付振つて御出席被下度就ては準備の都合も有之出席の有無六日夕刻迄に左記幹事宛御一報下され度

申込場所　室町小學校前　井上刀劍店　電話三二〇三番
輸入組合內　奈良原　電話二六〇五番

出席の有無に拘らず縣人名簿改正致し度きに付現住所勤務先右幹事宛御通知下され度
寶劍奉納式は八日午前十時新京神社に於て執行可致候に付御列席下され度

▲建築諸金物　浪平板
▲土工用　諸金物　洋釘
▲針金　電工用具

合名會社　土建金物商會新京支店

新京梅ヶ枝町二丁目二　電話四九五六番

本店　大連榮町二番地　電話長三〇〇七番

飲馬河の自衛團が 突如鮮農檢束
許可なく耕作は怪しからぬと 救助方當局に出願

四日午前九時ごろ飲馬河居住朝鮮人金尙洲外十一名農業に從事中同地自衛團約二十名馳寄せ「同團の許可なく勝手に滿洲國の土地を開墾することはけしからん」とて作業中の十二名を檢束し自衛團に同行した末同午後四時龍家堡警察署に押送したむね同地朝鮮人朴花實が新京總領事館署に救助方を願出目下同署で對策を考究中である

日本人青年が 追剝ぎ

四日午後十一時ごろ元國際運輸會社書記牟春景氏が友人さともに城內西五馬路を通行中突然日本人青年が現はれ短刀を突付け、脅迫の末所持金二圓を強奪逃走した、急報に接し首都警察廳で犯人搜査中である

僞刑事逮捕

奉天省生れ魏魁一（三二）は三日午後十一時ごろ南廣場で閻原から來京した、農業雀俊（五二）、仁俊（四八）の兩名が城內に行く途中を呼び止め、「おれは新京署の刑事だ一寸調べる用がある」とて懷に手を入れ二人から國幣五圓を捲きあげ逃走した、屆出に接し新京署で搜査の結果四日午後四時ごろ祝町四丁目を徘徊中を逮捕された

金指輪を 巧みに騙る

四日午後三時ごろ市內羽衣町三丁目十二番地ノ三號長田泰次郎氏方へ自稱梅ケ枝町四丁目金順基（二一）が訪れカマボコ型金指輪二個時價六十三圓を買ふ約束をなし友人が外で待つてゐるから一寸見せてくると稱し屋外に飛び出し行方不明となつた新京署で犯人搜査中である

新京大阪間 電報一廻線增設計畫

新京電報局ではさる三月一日の大典に當り電報の輻輳をさけるため東京並に大阪間に直通二廻線を臨時增設し從來の奉天中繼によるものおよび市通信を廢してゐたが大典終了直通後この直通を撤回して舊態に復せしめたさころ電報の扱ひ件數は日に增加して今日では一日平均六千通に達し現在の如き時間通信では到底電報の使命を完全にはたすことが出來ず新京と東京および大阪間には將來是非とも直通線が必要なので新京電報局は先づ大阪新京間に直通線を一廻線增設する計畫をたて目下電々會社申請中であるがこの經費は約八千萬圓である

鐵道隊明朝通過

七日午前六時二十分着列車で鐵道第〇〇隊〇〇〇名が鐵嶺から來京六時三十分發列車で吉林經由〇〇〇〇方面へ向ふ

新ら鐵道守備隊 北滿に出發

新京驛を中心に不眠不休で鐵道守備に當り市民に馴染み深い新京守備隊は今回北滿某地に移駐することになり五日午前六時三十分發臨時列車で吉川大尉指揮の下に雄々しく出發した

改革を前に 協和會事務長會議

建國二年滿洲帝國實施され政府諸機關の充實さ共に國內に於ける文化的、社會的乃至經濟的機關が今や悉く再檢討されやうとしてゐる現在、政府機關を除く最も有力な社會的機關として活動を續けて來た協和會にあつても今回同會の基本的諸問題に關する根本的改革を明する皆に來る五日より、三日間に亘り新京中央事務局に奉天、ハルビン、吉林、間島、熱河、チチハル、東京の各地方よりも代表者を召集事務長會議を開催する事となつた、右會議に於ては
一、中央事務局委員會組織改正の件
一、地方常務委員會組織改正の件
一、中央事務局內事務組織改正の件
一、地方事務局並に辦事處改正の件
等を始め新年度豫算に關する重要協議が行はれる筈で右協議會の結果如何に依つては更に新なる活動への第一歩を踏み出すのではないかと各方面の注目を惹いてゐる

轉任の諸先生 けさ出發

新京高等女學校武田教諭、室町小學校長野首席訓導、同校副田訓導、西廣場小學校前川訓導兩訓導は旣報の通り奉天公主嶺その他に轉動、いづれも五日午前九時發はさで赴任の途についた、この日三學校の見送り教職員生徒、兒童總數三千の者がホームに殺到、見送り赴任の先生は數へ兒に、見送りの生徒たちは恩師に互ひに別れを惜しみ、歡呼の聲に送られて惜別の情が漂へてゐた

事故防止に 遊動交通巡査

春先になつて交通事故が頻々と發生するのでこれが取締につき新京署保安係で徹底を期すべく乘馬、サイドカーを運轉する內地人巡查二名を遊動交通取締の任にあてることになつた

第二回公判に於る 佐野學の陳述

〔東京國通〕佐野學等の第二次共產黨轉向派首腦部に係る治安維持法違反事件の控訴審第三回公判は四日午前十時廿分開廷、今日佐野は共產黨の體驗から新たに到達したる一國社會主義の內容につき左の如く陳述した

一國社會主義の思想は突發的に考へついたことではなく、從來の共產黨の自己批判の結果であり、從來の我々の懷いてゐたのはコミンターン的國際主義であつたが、之は現實の發展過程に於て種々喰ひ違ひを生じて來た、勞働大衆はリアリストで、彼等は觀念や理論から行動を起さない、彼等は明確な實現可能な目標を示さねば利き目がない、然るにコミンターン的國際主義の目標は要約するさ世界革命であつて、これは各國の革命や歷史の經驗から歸納した現實的でない抽象的なものであるから、プロレタリアの生活に具體的な何物をも齎さないとの主張は決して反動的のものではない、世界歷史の根本的動向である

佐野は次いでコミンターン的國際主義の弊害を述べ

マルクス主義者達は自國の特殊性を無視する傾向がある、例へば我國の歷史に於て特筆すべき國民的出來事である明治維新をさへ一種の反動の證であると云つてゐる又ソヴィエートが支那の赤軍の發展は賞讚するが自國プロレタリアートの發展の捗々しくない事を少しも恥ぢない

とマルクス主義者を非難し、一國社會主義の屬性として
一、國家社會主義は大民族大國家內で建設される
一、國家と云ふ役割を強く認識する
一、階級鬪爭は否定せね
一、日本、朝鮮、臺灣の三民族の民族的同種の下に勤勞階級が結合して一國社會主義は日本に於て實現する

等の要項を列擧し殖民地問題に就て共產黨との相異を表明し

共產黨は殖民地の獨立をスローガンとしてゐるがそれはコミンターンの抽象的公式で英國と印度、フランスと印度支那さの關係と日本の朝鮮臺灣等の關係は全く違ふ、我々の具體的目標は第一に日本、朝鮮、臺灣三民族の結合體である一國社會主義國家であつて、第二に日本は資本主義的掠奪を殖民地に行つてはいけない第三にこの三民族は完全に同種であるためその間に差別的法律や慣習があつてはならない

と一國社會主義に於る殖民地問題に就て熱辯を振ひ最後にコミンターンの民族自決の原則を非難して正午一先づ休憩した

街の日記
勢好會と藤波會 春季溫習會

杵屋勢七郎藤間勘多郞兩師匠門下長唄勢好會、藤間藤波會の姐さん達の春季溫習會は旣報の通り來る六日、七日の兩日に亘り長春座で華々しく開演する、初日長唄舞踊老松、番外長唄供奴、長唄鄙鳥、長唄舞踊末廣狩、長唄賤機帶、長唄舞踊連獅子、長唄舞踊越後獅子、長唄菖蒲浴衣、二日目は長唄舞踊元祿花見踊、番外清元舞踊小守、舞踊老松、番外清元舞踊鞍馬、長唄秋の色種、清元舞踊獅子長唄吾妻八景、長唄舞踊吉原雀、長唄岸の柳、長唄舞踊元祿花見踊等で千鳥、曙、張牛新枡、嬉野、時頃、壽等のきれいどころの總出演だから例によつて大入滿員の盛況を呈するだらう

『おかる』開店

新京ダイヤ街の目拔の場所に大衆的飲食店「おかる」がこの程華々しく開店した、同店主宮內氏とこうした商賣には無經驗であるが、ホールの裝飾その他設備に力を入れ、カフエーにも見まさほしい立派さである、又女給は內地直輸入で人見さんを筆頭にキヨ子、千代子さんが頑張りスイなサービスに努めてゐる

拾ひもの

▲新發屯大同自治會館二三〇號鄭藤正氏は三日午後四時五十分ごろ興安橋署自動車々庫前で黑蟇口一個在中現金二十五錢を拾つた
▲大經路滿電車庫天羽武雄氏は二日午後六時ごろ長春座前で祝町一丁目大隈サヨ名義の郵便貯金通帳現金一圓補充兵證書一枚を拾つた

落しもの

▲東二條通二十六番地小川洋服店內森本榮氏は四日午後九時二十分ごろ永樂町から東三條通に行く途中に赤皮製二ツ折鞄一個在中羅紗見本若干集金手帖を落した

忘れもの

▲三笠町三丁目五番地宋金臣氏は四日午後一時ごろ鐵道北で馬車から下車の際馬夾子十個時價二圓五十錢を置き忘れた

附屬地料亭の賣揚げ 漸次下り坂！
筆頭は八千代の一七、七七九圓

新京の花柳界は急激の增加で自然競爭が激しくなり飲食店カフエー界はいづれも青息吐息を續けてゐるが、これに『對し』料亭を見ると總揚高はさして變らないか各個別に見ると下り坂となつてゐる二月中の水揚高は新京第一特現店組合十七萬四百八圓十二錢內酒肴八萬四千七百十二圓六十七錢、藝妓花代六萬三千七百五十二圓二十五錢、酌婦玉代二萬一千九百四十三圓二十錢、三業組合四萬二千八十四圓八十三錢、內酒肴二萬四千八百八十一圓二十三錢、藝妓花代一萬七千二百三圓六十錢で、兩組合の總揚高は二十一萬二千四百九十二圓九十五錢で、前月と同額を示してゐる第一料亭組合の第一位は八千代の一萬七千七百七十九圓、次は曙一萬二千四百五十九圓第三位は開花一萬二千四百四十九圓八十五錢、次は千鳥一萬一千九百四圓四十錢で八千代を除いた三料亭は『前月』に比し五千圓余の減收となつてゐる、三業組合は扇芳亭の一萬二千七百七十六圓五錢を筆頭にすみれ九千九百四十七圓九十四錢、桃園八千九百二十五圓四十二錢である

驛夫轢かる

五日午前十時五十分ごろ新京驛構內で上り貨物列車が同驛を出發する際作業中の傭人李安貞（三二）が過つて車輪內に辷り込み右足を切斷直に滿鐵病院に收容した

藤蔭幼稚園 けふ入園式

市內祝町西本願寺附設の藤蔭幼稚園は五日午前十時から入園式を擧行した新入園兒五十名は保護者に伴はれ嬉々として參集、定刻一同着席君が代の合唱があり、禮拜を行ひ、入園式を終つたが、新らたに京都女子專門學校附屬本願寺保姆養成所出身の井出鶴枝、佐野忍の兩女が專任に來京し幼兒の世話に當ることゝなり既に着任し、又園舍にはブランコを始め種々の遊戲具が增設され兒童は大よろこび

工學院入學式

新京工學院では五日午後五時から各學校講堂で昭和九年度入學院式を行ふ、新入學院生は日本人百八十名、滿洲人四十名、合計二百二十名これが前期生でいままでの前期生日本人六十五名滿洲人三十五名合計百名は後期生となるので工學院も三百二十名を擁することになつた

補習學校の 語學講座 六日より開校

語學萬能時代の今日例年により滿鐵の補助で開かれる新京實業補習學校の語學講習は愈よ來る六日から開校されることとなつたが本年は入學希望者の激增に鑑み從來の日滿語各科に滿語速成班を新設し內容の充實を期してゐる修業期間は六日より九月末日迄の半ケ年とし入學資格は男女年齡の差別學歷の如何を問はず授業料は一圓より二圓五十錢までの低額であり本講座は時節柄各方面の好評を博してゐる

上海圓卓會議 下打合せの會見申込
滿洲國參加問題愈よ瀨戶際

〔上海四日發國通〕山本忠興博士は圓卓會議下打合せにつき支那側の意嚮を確めるため四日支那側体協ゼネラルマネーヂャーたる聖ジョンス大學教授郝氏に通牒を發し會見を申出た、尙上海圓卓會議はアスターハウスに於て開催される模樣であり、圓卓會議支那代表は中國体協名譽會長王正廷、沈嗣良、郝更生の三氏で目下北平滯在中の王正廷氏には招電が發せられた

極東各國 一致參加を望む 松澤一鶴氏着滬

〔上海四日發國通〕山本博士を扶けて來る九日の極東オリンピック圓卓會議に出席すべき日本体育協會の松澤一鶴氏は本日午後三時長崎丸で着滬直ちに山本博士の宿舍アスターハウスに入つた、松澤氏は語る

體育協會の命で山本博士の御手助けに來ました、今後の方策行動等は一切山本博士の御命令によつて行ひます、然しては一切の政治的色彩を離れ純眞なスポーツの立場から圓滿解決し支那を含む極東各國の一致參加を希望し今後の行動もこれに基いて行くものであります

竹屋子召喚さる

〔東京國通〕スワロフ號金塊引揚會のインチキ暴露し關係者取調べに伸び同會會長竹屋春光子爵も四日警視廳に召喚取調べを受けたが、之に依り近く金塊引揚會の全貌が白日下に曝されるものと觀られてゐる

料亭主に注意 新京署から

新京署保安係では六日午後一時から日本人料亭主を同署樓上に集め抱へ藝、酌婦に對する支給その他につき注意をなすことになつた

荒井組の二邦人 匪賊に殺害さる

〔北安鎭國通〕去る三月二十七日龍鎭北方約七キロの地點に於て匪賊のため拉致された荒井組使用人長崎縣生れ田中大次（三二）福岡縣人綾戶福治（三二）の兩名は遂に同所西方山田林子及二道林中間地區に於て殺害されてゐるの發見遺骸は二日龍鎭に運ばれた

僞證罪で お鯉の方收容

〔東京國通〕木內檢事は三日午後三時祭日の閑散を利用して故桂公の愛妾お鯉さんを召喚取調べの結果全く小山違ひが判明し僞證の嫌疑で拘引狀を執行し、同夜七時警視廳に身柄を留置し、四日夕市ケ谷刑務所へ收容したが、お鯉さんが作爲的に憲兵隊に駈込み訴訟をなし小山法相を陷れんとした背後には重要人物在りと見られ、又岡本代議士の身邊も之がため危險になつた

朝鮮扶餘郡渡船 顚覆事件

〔京城國通〕旣報忠淸南道扶餘郡の渡船顚覆事件により溺死体は現在判明せるものは廿三名である

保險魔一味 一網打盡

〔奉天國通〕朝鮮平安道楚山郡生れ旅館業張珍滂（四〇）、姜金德及び店員金蘇華（三一）金蘇承（三七）等と共謀して保險金詐取を企て主犯張珍滂は日本生命に一萬五千圓東洋生命に一萬圓、簡易保險に四百圓合計三萬五千四百圓に加入し、張は共犯金蘇華金蘇承と共に昭和七年二月二十六日楚山より鴨綠江を下るとて構一臺を購入して江上を下る途中溺死せるものゝ如く裝ひ、他の二名は姜金德、警官駐在所其他に通知し共犯の一人たる金蘇烈は八年一月頃後三回に亘り張家と離婚、姜金德の代理人として三萬九千四百圓の保險金を受取り新義州に於て各自分配したが、それより先犯人張は七年四月頃私かに來奉、六千圓を投じて家屋を新築し潛伏して居たが楚山署よりの手配により奉天總領事館警察署では大活動を開始し今朝十時に至り奉天市外沙子溝、金光罷方に就寢中の張天一こと張珍滂（一味共犯一味を一網打盡に逮捕し近來に無い大捕物であつた

外科性病　大森醫院　梅ケ枝町三丁目　電・四七四三

安東の金塊 密輸事件 警察官に波及

〔安東國通〕二日來新義州警察局では平安北道警察部阿部刑事及び巡査部長三名並びに同市老松町金某他一名計六名を引致し嚴重取調中であるが、內容は金塊密輸に絡まる不正事件とみられ、各方面へ檢擧の手が延ばされるものと重視されてゐる

函館大火 被害詳報 函館警察署調

〔函館國通〕函館警察署の調査に依れば四日現在今次大火の被害次の如し
燒失世帶數　二萬二千六百六十二戶
被害人口推定　十萬一千九百七十九人
重傷者　二千三百十八名
內死者　七十名
損害見積高　一億二千三百九十萬八千三百二十七圓
なほ現在における傳染病者は三十八名に上るが內譯はヂフテリア十八名、猩紅熱十八名、腸チフス二名である

中等選拔野球 第六日

〔甲子園國通〕甲子園全國選拔中等野球大會第六日の勝敗左の如し
東邦商業　六―三　明石中學
享榮商業　十一―一　和歌山
（臨時）海南中學對小倉工業戰は一對一にて補回戰に入つたが十三回に三點を擧げ結局四對一で海南の勝利となつた

大滿洲帝國御大典奉祝記念特賣

サクラビールの大飛躍 賞金五萬圓也提供

大滿洲帝國千載一遇の御大典を慶祝奉り限りなき喜びを皆樣と共に永久記念する爲め我サクラビールは一大飛躍の下に奉祝記念特賣をいたします左記特賣規定御諒承の上何卒御聲援あらん事を偏に御願ひいたします

櫻麥酒株式會社奉天出張所

◆特賣規定◆

一、賣出總數　サクラビール大瓶四打入　八萬函
一、賣出區域　滿洲國內一圓（關東州を除く）
一、賣出期間　昭和九年三月一日より同七月三十一日迄
期間中と雖も賣出數量に達した場合は直ちに締切りいたします
一、賣出方法　サクラビール大瓶四打入五十函を以て一口とし
一口御買上げ毎に抽籤券一枚を進呈いたします
但し本抽籤券は五連式とし、大瓶四打入十函御買上げ毎に一片を呈上し五分の一の當籤權を附與いたします
一、抽籤方法　賣出總數八萬函を一千六百口とす、二百口を以て一組とし、天、地、玄、黃、宇、宙、洪、荒の八組に分ち當籤番號は各組共通であります
一、景品　一千六百口　八組　八萬函分

等級	賞金	一組二百口に對する當籤數	八組一千六百口に對する當籤數
特等	金一千圓也	一本	八本
一等	金五百圓也	二本	十六本
二等	金一百圓也	五本	四十本
三等	金五十圓也	十本	八十本
四等	金三十圓也	二十本	百六十本
五等	金十五圓也	殘り全部	殘り全部

空籤なし

一、抽籤期日　昭和九年八月三十日
一、抽籤場所　奉天平安通十七番地櫻麥酒株式會社奉天出張所に於て特約店警察官新聞記者御立會の上嚴正に施行いたします
一、抽籤發表　在滿主要新聞紙上に發表し尙特約店販賣店を通じて別途に御通知申上げます
一、景品引換　昭和九年九月一日より十一月末日迄奉天平安通十七番地櫻麥酒株式會社奉天出張所並に最寄特約店、販賣店に於て抽籤券照合の上御引換いたします

以上

特約店　福昌公司新京出張所　新京八島通四十二番地　電話長二六九七番

特約店　裕泰號　新京中央通り十五番地　電話二二〇三番

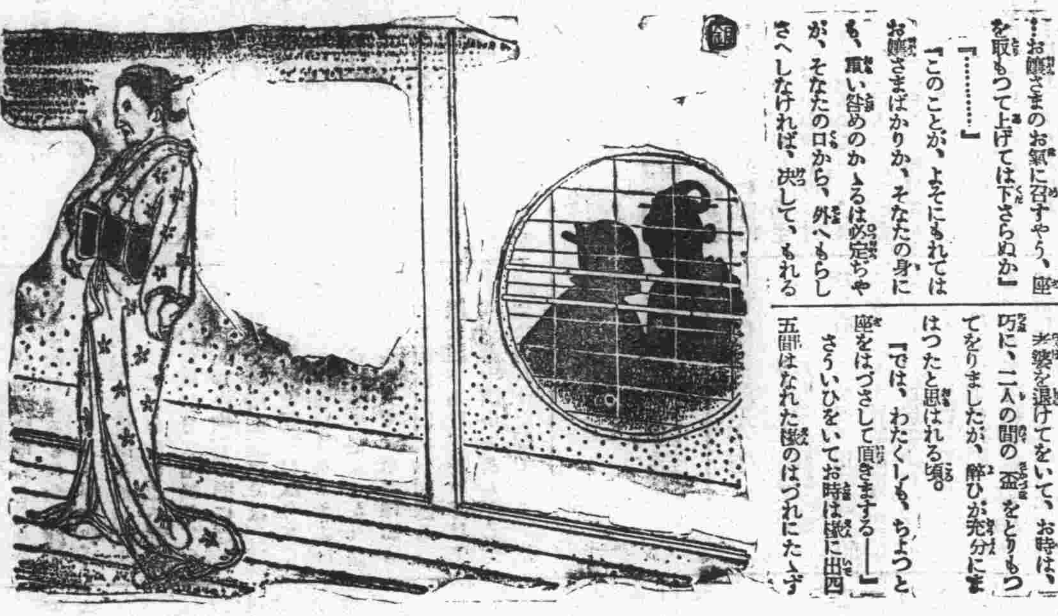

新版江戸八景（上映上演禁止）

行友李風原作　[illegible]銀平他二氏畫

江戸役者と御殿女中　二二

行友李風

「そなたも、もう、大分、察してちやらうが……」

お時は、小膝でつゞけて。

「お孃さまが、ぜひ、そなたと打ち解けて話をしたい。——と、かう仰せられるので。……實は、そなたをこちらへ招いたわけでござんすが、重い御身分のお孃さまから斯樣な望みをかけられましたも、そなたの名譽といふもの。……お孃さまのお氣に召すやう、座を取もつて上げては下さらぬか」

「……」

「このことが、よそにもれてはお孃さまばかりか、そなたの身にも、重い咎めのかゝるは必定ぢやが、そなたの口から、外へもらしさへしなければ、決して、もれる氣づかひはありませぬ。——な、大吉どの。如何ぢや——」

「……」

いはれて、大吉の若い身内にも熱い情慾の火が燃え上らずにゐませんでした。

「心得ましてござりまする」

小膝ながら、きつぱりと。

「おゝ、ではきいて下さるか」

お時は、我事の如く喜んで。

「かく申しては失禮ぢやが、手間を取らさせた禮は、きつといたしますぢや。——こちらへ——」

お時は、大吉の手をとらへんばかりにして、菊路の座敷へ。

「おゝ、大吉か——」

菊路の眼がとびつくやうにして大吉の耳をおそふと、大吉は、下座に手をついて。

「はッ！」

「お孃さま——」

と、お時が、目にすべてをかたらせながら、菊路を仰ぎみて。

「大吉どのは、依願を承知してくれましてござりまする」

「うむ——」

菊路の居間に、につこ顔綻び、いとも滿足げに見えます。

そこへ、老婆が、最前いひつけた料理の數々を運んで來る。膳が、二人の前にそろふと。

「婆あさん——」と、お時が「さきもいひましたやうに、御姉さまは、内密のお話しをなされまするゆえ、御用がありましたら、わたくしがまゐります程に、そなたも、どうぞ、自由にくつろいで下され」

「かしこまりました」

老婆を退けてをいて、お時は、巧に、二人の間の盃をとりもつてをりましたが、醉ひが充分にまはつたと思はれる頃。

「では、わたくしも、ちよつと座をはづさして頂きまする——」

さういひをいてお時は巖に出、五間はなれた檢のはづれにたゝずんで、座敷に近づくもののあるかないかの見張り役。

奥まつた座敷に、たゞ二人になつた菊路と大吉の間にとりかはされる感激が、年老たお時の耳にもたのしく流れ込んで來ます。……

× ×

それから一ト時もたつたと思はれる頃、まづ、大吉が、紫の名殘を止めた頭を、紫頭巾に掩ひかくして、この家から消え、——それから、また、しばらくして、留守番の爺いやの呼んで來た駕籠が、玄關先につけられると、菊路、お時の主從がその中に姿を消して——やがて、駕籠は、本所へ向けて急ぎました。

——この二人の秘密な享樂には誰一人氣付くものはありませんでしたが、お互の胸の内には、いつまでも〳〵消えぬ映像となつて殘りました。

そして、その映像ゆえに、お互が、夢にも思はなかつた、恐ろしい運命を描くやうになります。

四月六日　金曜
舊二月二十三日　丁未　赤口　平　亢宿

●一白の人　氣を苛てゝ益々身の詰りを生ずる險惡日　甲と戊と亥が吉
●二黒の人　不如意を仰たず定業に勉むれば次第に發展　丙と庚と寅が吉
●三碧の人　一氣に事を企て雄飛せんとして大失策あり　甲と乙と丁が吉
●四緑の人　吉なるにゝゆゑして追々と窮迫に陷るべし　乙と丙と丁が吉
●五黄の人　安心に過ぎて緊張を欠き首尾全からざる日　坤と辛と丑が吉
●六白の人　重荷を負ふとも急がず進めば選路も難無し　辛と壬と子が吉
●七赤の人　詭計を弄せず眞面目に人との交りを結び吉　庚と癸と寅が吉
●八白の人　希望計畫を捨て祖業に勵まるゝが安全の道　丁と申と寅が吉
●九紫の人　勢力絶倫にして大望をも遂し得べき幸運日　丙と丁と申が吉

大阪商船出帆

門司、神戸（大阪）行
✕印二三等船客設備船（午前十時大連出帆）

▲ばいかる丸　四月七日
✕しあとる丸　四月九日
▲扶桑丸　四月十日
▲亞米利加丸　四月十一日
▲はるぴん丸　四月十二日
▲うらる丸　四月十三日
▲香港丸　四月十四日
✕たこま丸　四月十六日
▲うすりい丸　四月十七日

●切符發賣所　滿鐵沿線主要各驛及各地ジヤパンツーリストビューロー案内所
船車連絡切符（往復切符は汽車二割引、汽船一割引、通用期間二ヶ月）
大連、門司、神戸間乘船切符（往復切符は復路運賃二割引通用期間三ヶ月）
●專屬荷扱所　各地國際運輸會社支店

大阪商船株式會社　大連支店　電話四一三七番
奉天出張所電話四〇八九番
新京出張所電話二三一六番

食道樂　千鳥　電二〇三八

三井茶園製　國產　日東紅茶　市内各食料雜貨店にあり

貴金屬　寶石　ダイヤ　ヒスイ　其他
珍らしい寶石　粋な裝身具
▲多少に拘らず御用命を!!
新京中央通リ　岩間商會寶石部　電話②二〇四七番（ハルピン）（奉天）

直扱の運搬は——電話三八七八番へ!!
海陸運送　建築材料運搬　引越荷造　市内運搬
（正）丸正運送店　新京三笠町四ノ五　電話三八七八番

時計　蓄音器
修繕部新設
迅速で叮嚀　期日は正確
貴金屬品　指輪と帶メ

日本橋詰　電話三一六一番
新京百貨店時計部

海陸運輸　建築材料運搬　引越荷物
井本運送店支店　新京祝町二丁目　電話③三八四三番
本店　奉天宮島町　電話④二七八一番

新築！　食道樂　みよし
御氣持よき御座敷　そして御氣輕な……
三十人樣迄の御宴會は特に御勉強に應じます
入船町四丁目十九　電話四八八八番（新京百貨店横入）

額と繪
尚御用命に依り適宜寸法の額縁御調製致します。
品川洋行　TEL 3062　2593
和洋家具　室内裝飾　世帶道具　建築材料
新京日本橋通

月刊雜誌　文房具　事務用品　和洋紙
ミツワ書店　新京吉野町銀座街　電話二三三一番

御料理　東明　吉野町二丁目五　電話二二三七番

皮膚、泌尿科　外科、性病科　同仁醫院
富士町二　電話三六〇六番
診療（自午前九時至午後五時）日曜祭日午前中

開業廣告
内科、外科、花柳病科　產婦人科、耳鼻咽喉科
井水醫院
曙町二丁目卅一（東二條通交番隣）

廣告の御用は　電話三三〇〇番へ

HSINKING
GRILL USHIWO GRILL
USHIWO GRILL
御食事と御會合に
潮グリル
梅ヶ枝町　新都ビル地下室　電四九〇六
BASEMENT OF THE SHINTO BUILDING UMEGAECHO

優良國產　セルバラッカー
關西ペイント
一般ペイント　調合ペイント　ボイルド油　光明丹　エナメル　ワニス　其他特殊品
代理店　大信洋行　日本橋通　電三七〇八

味覺自慢のおでんと小料理
田舎作
朝日通りの八ノ七　深町病院裏
女中數名急募

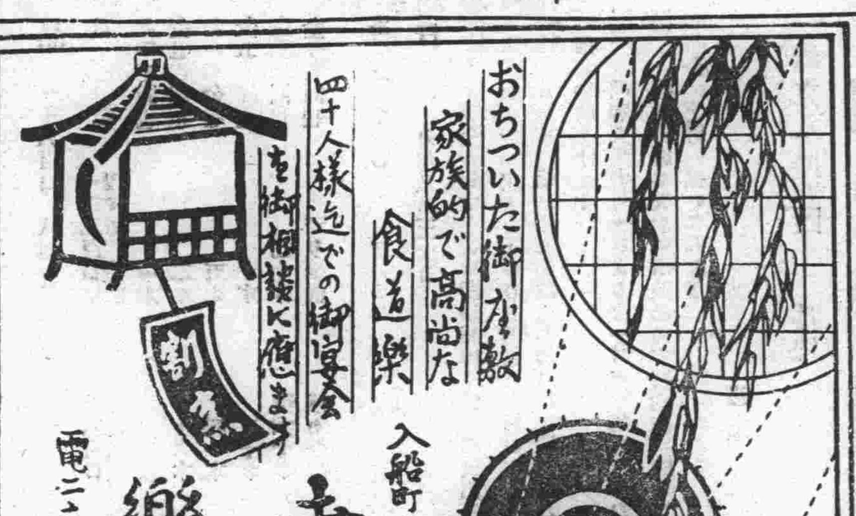

おちついた御座敷　家族的で高尚な　食道樂
四十人樣迄での御宴會を御相談に應じます
割烹　幸樂
入船町二ノ一七　電二六六一番

粋なおでん　二人姉妹の良きサービス
島根
入船町四丁目十五番地　晴湯前

新京日日新聞

密山不時着のソ聯機
試驗飛行中逃走したものと判明
滿洲國軍法處で取調べの結果陳述
四月五日外交部發表

さる三月十一日午後一時十五分吉林省密山縣小興凱湖岸地点にソ聯の軍用機が着陸した事件に關し滿洲國外交部では左の如く發表した

ソ聯領域内から三月十一日午後一時十五分飛行機一台が飛來密山縣小興凱湖岸に

『着陸』したが附近匪賊に襲はれて搭乘してゐた白系ロシヤ人二人とも拉致されんとしてゐたところを折柄巡行中の吉林軍部隊が救助し機体とともに兩名を安全地帶に收容したが我當局の取調べの結果右越境機は軍用輕爆擊機なることが判明、軍法處において搭乘者の訊問を行つたところ彼ら兩名はソ聯スパスク飛行部隊所屬の操縦士と機關士でかねてソ聯の背政に大きな反感を有し特に

『最近』ゲーペーウーの壓迫監視がきみに加はり身邊の危險を感じつゝあつたがたまたま該飛行機の試驗飛行を命ぜられたのを好機に一氣脱出し國内に逃入したものである旨を述べた、その他各般の状況から判斷するになんら當國偵察の企圖その他當國に對する惡意を有せる形跡なく又當國の利益を害する虞れもないことが判明したので軍法處では直ちに

『兩名』を釋放することに決定ソ聯領事からは外交部北滿特派員に對し兩名の引渡方を交渉してゐるが、當國としては既に釋放の處置をとり兩名の飛來の事情が上述の如くである以上彼等は政治犯であり從來ソ聯側においても當國逃亡犯人取扱ひの例もあり、この上引渡を要求するとは思はれない

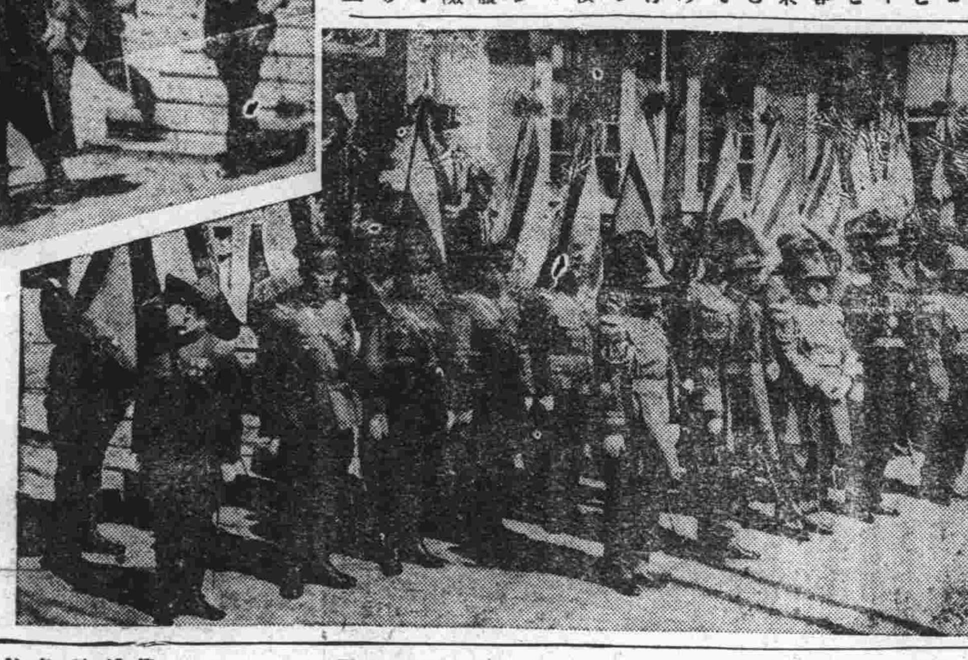

滿洲國軍 旗親授式 宮廷府で

滿洲國 皇帝は帝國の國防を擔ふ陸海軍に對し本五日宮廷府勤民樓に於て軍旗親授式を嚴に行はれた

寫眞は——上親授式を終つて廷内に還幸の 皇帝、下光榮に輝く軍旗（承光門前にて記念撮影）

烏爾金上校進級

軍政部辭令

陸軍騎兵上校 烏爾金

任陸軍少將

補興安北分省警備司令官

新京憲兵隊人事異動

關東憲兵隊士官以下の異動は四月一日附で昨日發令されたが、新京憲兵隊本部では特高の行平特務曹長が憲兵隊司令部附に榮轉し同じく特高の副島軍曹が吉林分隊に轉出した向附屬地城内兩分隊を通じ多數の動きがあつたが行平特務曹長の後任には東京憲兵隊より工藤特務曹長が十九日頃着任する豫定であるが將校級は六日頃發令される筈

滿洲國辭令

國務院總務廳理事官兼外交部理事官 川崎寅雄

任外交部理事官、敍簡任二等外交部宣化司長を命ず 守脇襄二

任國務院總務廳事務官（簡任三等）國務院情報處長心得を命ず 松永虎之介

任興安東分省布特哈旗參事官（薦任七等） 山本茂三

任國務院總務廳屬官（委任二等）國務院總務廳秘書處勤務を命ず

任實業部屬官（委任一等）同部農務司勤務を命ず 藤本鎰

英各紙報道の
日英通商會商内容のデマ
我大使館斷然否定

（ロンドン四日發國通）ロンドン各紙は四日の紙上で日英政府交渉が日英兩國の一般通商問題に及ぶかの如く報道しファイナンシャルニユースに至つては日本政府は一般通商問題特に綿業についてはランカシアの主張まで讓歩し、その代り海軍問題を出して英國政府の讓歩を求めるだらう等と云ふデマを飛ばしてゐるが、日本大使館では右法案に對し日英政府交渉の目的は日英民間交渉決裂の善後處置以外に出でない旨を言明した

米關係代議士が日米倶樂部

（東京國通）衆議院議員中には南北アメリカ在住者二十七名あり、昨今對米外交、ブラジル移民問題等兩米と日本との關係密接且複雜を加へつつある際之等議員と政府間に側面工作を行ひ國民外交の先驅をなさんとの議起り四日夜植原悦次郎、原口初太郎、竹澤太一、岸衞、中村嘉壽、菅原傳の諸氏は交詢社に會合「日米關係議員會倶樂部」を創立した、正式發會は四月中旬なる豫定

正金支店長異動

（横濱國通）横濱正金銀行では四日附を以て左の如く支店長の異動を行つた

奉天支店支配人 大野篤雄 命秘書課長

北平支店支配人 川上市松 命奉天支店支配人

外國課詰 伊原平之助 命北平支店支配人

熙修聘特使 多門中將の靈を弔ふ

（東京國通）滿洲事變勃發以來故多門中將と親交ありし熙特使は重大使命も無事終了し漸く自由の身となつたので五日午前十前澁谷豊分の同將軍邸を訪問、此の日は丁度故將軍の五十日祭にて祈柄禮拜に來合せた白井、靜井、堀内各少將はじめ事變に關係深き舊幕僚に迎へられ、まだ眞新しい白布に覆はれた祭壇正面の在りし日の故將軍の寫眞に向ひ恭しく玉串を捧げ默禱暫時やがて感慨無量の面持ちにて多門未亡人に鄭重なる弔辭を述べ午後零時三十分退出した

特別市の明年度新設の課税種目

新京特別市政公署では明年度から新税として戸別税（二萬圓）特別税、不動産收得税（四萬圓）が設けられることとなり一方從來の雜木捐は雜項營業税に、馬牛捐は牲畜税に改稱されることとなつた

附屬地の道路費十八萬圓

新京地方事務所土木係では昭和九年度道路費として十八萬圓を計上、認可をうけたが、本年度新設、修理主要道路としては、新京驛、大安大路間の碎石車道が最も大きなもので幅は十四メートルのもので今秋中に完成の見込み、他は永樂町、梅ケ枝町その他各所改修溝の柴、日出町の舗石道ぐらひのもので一筋にまとまつた道路工事は今年はない

國際も店長更迭

國際運輸株式會社新京支店長藤治泰一氏は今回大連本店參事に榮轉後任として宮原芳茂氏來京、五日各方面を更任挨拶に歷訪したが藤治氏は七日午前九時發列車で赴任する

新たに生れる工場取締規則
五月一日より實施

從來關東廳には工場取締規則がなかつたが保安、衛生の見地から同規則の必要を認め、愈よ五月一日から規則を公布することになつた、工場は甲乙の二種制で甲種は關東局官の許可を得、乙種は所轄署長の許可を得る、なほ從來工場を設けてゐる者は八月卅一日までに種別を屆けられたいと

大倉組監督等慘殺さる

（チチハル國通）四日午前十時頃市外北大營大倉組材料置場監督本籍神戸市山本通一ノ六上田新次郎（四五）及上田方同僚本籍不詳大工職大畑某（三五）兩名が同所苦力小屋に於て鐵棒樣の鈍器を以て頭部及顔面に致命的打撲傷、更に上田は顔面數ケ所に釘を打込まれて瀕死の重傷を負つてゐるのを上田の内縁の妻が發見、急報により領事館警察署は全力を擧げて犯人搜擧中であるが、原因は苦力の怨恨によると見られてゐる

支那の苦力 滿洲渡航禁止理由

（營口國通）支那側が天津、芝罘等に於て王道樂土を慕つて渡滿せんとする苦力の渡航禁止を行つてゐることは既報の如くであるが、其後の情報によれば、最近は漸次緩和せらるゝに至つたが尚相當の取締りを勵行してゐるが、其理由とする處は

一、苦力を渡滿せしむれば滿洲國の勞働力を充實させる一方支那のそれは減退する

二、農村は疲弊の極にあるも壯年者が出郷すれば之を救濟するものなきこと

三、何應欽が徵兵するに際し壯年者の缺乏を來すこと

等にありと言はれてゐる

滿共第二回公判

（大連國通）松崎簡等男十七名、女五名に係る第二次滿洲共産黨事件第二回續行公判は五日午前十時より大連地方法院に於て田中裁判長係、井關檢察官立會ひ、岡村他四辯護人出廷の下に開廷、今回は保釋中の轉向被告、獄中の非轉向被告を併合統一審理が行はれた

東邦勝つ 中等選拔野球

5A—2

（甲子園國通）全國中等學校選拔野球大會は五日準決勝に入り午前東邦商業對海南中學の試合を行つたが結局東邦が五A對二で大勝したスコア左の如し

海南	0	0	0	0	0	2	0	0	0	2
東邦	0	2	1	2	0	0	0	0	A	5A

田中傳兵衛氏挨拶に來社

六日夜から長壽庵で開演する勢好會藤波會春季温習會の鳴り物應援のため京城から乘込んで來た長唄囃子田中傳の田中傳兵衛氏は五日挨拶に來社した

新京鐵路局披露宴

新設の新京鐵路局長金璧東、同副局長山領貞二氏および洮南鐵路局副局長に赴任する酒井清兵衛の三氏は六日午後六時から新京ヤマトホテルに日滿各界の代表を招待披露宴を催す

滿鐵運動會 今年は大いに躍進 豫算の編成を終る

既報の如く滿鐵運動會新京支部は四日午後四時三十分から滿鐵社員倶樂部で新舊幹事が集合し、本年度の豫算の編成を行つた、滿鐵本社補助金二千七百圓、會費二千三百五十圓、雜收入二十圓、合計五千二百七十圓で、これが割當は新規に設けられた▲野球部（軟式）、相撲蹴球部、卓球部各百圓、

▲陸上競技部 五〇〇圓
▲劍道部 五二〇
▲柔道部 四三〇
▲庭球部 二五〇
▲同（軟式） 五二〇
▲野球部 五五〇
▲同（軟式） 一〇〇
▲弓道部 二六〇
▲氷滑部 一七〇
▲水泳部 一六〇
▲體育ボール部 五〇
▲運動會費 一〇〇〇
▲庶務費 一〇〇

以上の如く決定した、尚豫算に基き各部で更に本年度の運動行事を決定することになり同七時二十分散會した本年度の豫算はいづれも昨年に比し増額となつてゐるため各部ともに昨年に倍した競技が行はれるものとみられる

安東競馬 春季レース日取

（安東國通）本年春季安東競馬の日取は左の如く昨日發表された

五月十九、二十、廿一、廿六、廿七、廿八の六日間

健康を害し歸國 デ杯佐藤選手

（シンガポール四日發國通）デヴィスカップ歐洲ゾーン試合に出場のため山岸、西村、佐藤の三選手と共に郵船箱根丸で渡歐の途にある佐藤次郎選手は健康勝れざるためシンガポール到着後療養の爲め上陸したが、協議の結果當地出帆の便船で歸國することとなつた

天氣と氣温

けふの天氣北西の風晴一時曇

五日の氣温最高五度九分、最低零下四度六分

外科性病 大森醫院 梅ケ枝町三丁目 電二四七四三

歯は松田 大和通六五 金光教會前
毎日 自午前九時 至午後九時
日曜祭日 午前中

料亭ひとすぢ
粗末なきサービス振り常に好評を戴ひて居ります!!!
二十人樣迄の御宴會特に勉强致します
三笠町二丁目 電話三四一〇番 △キャピタル通り▽

初日演奏番組
日時 四月六、七兩日
場所 於長春座
長唄勢好會 藤間藤波會 春季温習會
主催 杵屋勢七郎 藤間勘多郎

初日
舞踊 一長唄 老松
番外 一長唄 供奴
一長唄 小鍛冶
舞踊 一長唄 都鳥
一長唄 末廣狩
舞踊 一長唄 賤機帶
舞踊 一長唄 杵屋正次郎曲 連獅子
舞踊 一長唄 吉原雀
一長唄 菖蒲浴
舞踊 一長唄 元祿花見踊

二日目
舞踊 一長唄 老松
番外舞踊 一清元 小守
一長唄 秋ノ色種
舞踊 一清元 鞍馬獅子
一長唄 吾妻八景
舞踊 一長唄 越後獅子
舞踊 一長唄 元祿花見踊
一長唄 岸ノ柳

一般治療 金冠義歯
料金最低
小野歯科
日本橋通室町四丁目江戸吉、横通

▼乾板は……エペム
▼フヰルムは……菊
▼寫眞用品は……ハンザ
▼現像は……シネサービ
改良されたパンクロ（菊）フヰルムの好調を知つて戴く爲に特に現像無料
シネサービス支店
新京朝日通八七 電話三四二〇番（呼出）
寫眞現像燒付引伸 三日以内仕上
小型活動反轉現像 二日以内仕上

皇太子殿下 御發育状況御順調

【東京國通】皇太子殿下には御發育も御見事に五日御降誕第百四日の佳辰を迎へさせられたが、午前十時卅分宮中賢所皇靈殿神殿に初の御参拜を行はせられた、皇太子殿下には昨今は御智慧づきも殊の外の御趣きで其の御可愛らしい御笑ひ聲は宮中御團欒の中心と承る此の日兩陛下には三内親王樣と御揃ひで正午御食膳を側近奉仕者を豐明殿に召され、御祝宴を催され、大内山は終日御喜びに滿ち溢れてゐる

塵埃の都から新京を救ふ案
消防隊衛生班本年の計畫なる 豫算一萬三千二百圓

新京消防隊の本年度の市街道路掃除作業總豫算は一萬三千二百六十九圓内特別會計（馬車組合から支給されたもの）三千六百圓である、同豫算に基く作業計畫は全市を三區に別け
▲特別區（日本橋通、朝日通、中央通、八島、敷島各通り、北西南各廣場）
▲第一區（祝町、蓬萊町通以北、東五條通以西）
▲第二區（室町、平安町通以南）
でこの外運搬所、脱糞拾ひを各區に亘り實施する、人員並に器具の配置は特別區日本人監督一名、滿人一名、人夫夏二十六名、冬二十名、手曳車九台、第一區日本人監督一名、滿人一名、人夫夏十二名、冬十名、手曳車四台△第二區日本人監督一名、滿人一名、人夫夏十二名、冬十名、手曳車四台、運搬所滿人監督一名人夫夏冬ともに四名、馬車四台、脱糞拾ひ人夫夏冬ともに三名で一日の總人員は日本人監督三名、滿人同四名、人夫五十七名、夏冬四十七名、荷馬車四台、手曳車十七台、これ等のものが敏速をモツトーとしてほこりの都から新京を救はうといふのである

森口普校々長 六日着任

既報、新京普通學校長後任の森口新校長は六日午前六時營列車で營口から着任することに決定した、なほ笛木前校長は宿舎の關係で新京から東站まで通勤する

傳染病患者 昨年だけで六百六十四名 大低は全快する

昭和八年四月一日から本年三月末日までの新京における傳染病患者は六百六十四名、内五百六十五名全治、七十四名死亡、發生數の最も多いのは赤痢の二百七十七名、次が腸チブスの百四十一名、死亡率の多いのは腸チブスで約二割一厘の死亡率である

一台増加 水撒自動車

新京消防隊では今夏は撒水自動車一台を増して四台の自動車で撒水するが、專用給水井戸五ヶ所を使用して市内主要道路、四月上旬から撒水を開始する

大分減つたが まだ安心の出來ぬ猩紅熱 親御さん方御注意

本年度に入つてからの附屬地發生の傳染病中最多いのは猩紅熱で三月三十一日までの全發生數は廿一名で昨年度の同期間の七十九名に比べると四割程度で非常な減少ではあるが同病は四月五日頃までまだ流行するので最も患ひ易い幼兒二才から七才位までのお子さんをお持ちの親御さんは次の樣な注意が肝要である
一、幼兒は劇場其他の遊戯場のやうな群集の場所は勿論成る可く他の家庭にも交通せしめぬこと
二、感冒に罹されぬやう注意すること
三、身体の異變ことに發熱を感ずる時は速く醫師の診斷を受けること
四、發疹は勿論發熱等の症狀ある時患者を一室に隔離して家族の交通を避け醫師又は官廳の指示を受けること
五、群集の場所に出入するか塵埃の飛散する場所を往來した時は清水を以て含漱すること五十倍の[illegible]を用ゆれば尚よい

普通學校 四教室増築

笛木前新京普通學校長が寢言にまでいつてゐた普通學校増築問題もその願望叶つてやうやく四教室だけ昭和九年度豫算で増築することを認可された、近日中に請負工事入札が行はれ早速着工となるはずで増築は本校舎の東側に突き出し二階建の上下二教室づゝの増築になる

忠靈塔建設寄附に 料亭組合から二百圓 その他各方面からの申出で 累計三千四百を突破

其後における、忠靈塔建設寄附金は祝町の佐藤宇治太郎氏の三圓、新京第一料理店組合の曙、蓼廼家、一力、千草、開花、梅月、一方、曾我廼家、いく代、永樂の外泰東、大滿、新三浦、翠、すみれ、梅本、千鳥、橘、一すゞ、壽、青葉、三浦屋、錦、玉川、東明、水月、南海、八千代、時雨、新杵、やよひ、大辰、菊本、勝樂、大吉、嬉野、新三笠、金剛、松月、金城、大和、朝鮮思君、日の本、銀水、曉星、新家、朝日、東海、東洋、滿仙、金泉、樂園、明月、批杷、有明の五十六軒から醵出した金二百圓、新京市場會社の金五十圓、同社員一同の金十圓等があり、小計二百六十三圓、累計三千四百五十一圓〇五錢となる

函館大火義捐金 その後も相ひ繼ぐ いづれも本社へ寄託

函館大火災罹災者に對する義捐金その後本社に寄託されたものは祝町の佐藤宇治太郎氏の金二圓、永樂町三丁目の小女元山綾子さんの金一圓、新京市場會社の金五十圓、同社員一同の金十圓、日出町同和倶樂部内の杉野啓、友納雄三兩氏の各五十錢、同山野邊辰雄氏の金一圓、同遠山榮一、山家一郎、蛇名丑松三氏の各一圓等小計六十九圓、累計二千七百五十二圓となつた

和登洋行の炎

五日午後三時五十分ごろ市内日本橋通十八番地和登洋行から出火したが家人が發見消火に努め大事に至らず鎭火した

函館大火に 眞劍な滿洲國側の同情

痛ましくも灰燼に歸した函館罹災者に對する温かい同情の手は滿洲國政府部内に設けられた日本函館賑災委員會さなつて現はれ、既に活動を開始してゐるが設立さ同時に滿洲國社會事業聯合會より贈られた三千圓は既に同委員會より

暖味加る

五日は近來稀な好日和で麗かな陽光に誘はれて防寒の重い服裝を脱ぎすてゝ春らしい輕裝で屋外へくり出る人々で街も賑ひ郊外へ杖を曳くものも相當多かつた、殊にこの日は今年から國防第一線に斃れた戰病歿將士やその遺族にこれを記念し尊敬を拂ふ意味で全國的に設けられた國華日に當り胸間に櫻の徽章を附した人多く、滿洲人が當日が清

北鐵南部線 一月からの乘客

北滿鐵路南部線新京驛の一月以來乘車旅客數は次の通り（南滿鐵、京圖線接續を除く）である

一月分	
滿洲國軍人	六〇八
一等	一六九
二等	七三〇
三等	六六六五
四等	九四六五
合計	一七、六三七
二月分	
滿洲國軍人	五五六
一等	三二〇
二等	五九〇
三等	四七〇〇
四等	五五八七
合計	一一七五三
三月分	
滿洲國軍人	六四七
一等	二四八
二等	一〇〇〇
三等	六四七五
四等	二一一七八
合計	二九五四八

なほ滿鐵から接續乘客は一月一千三百十名、二月一千二百九十四名、三月二千二百七十四名である

范家屯駐劄軍 六日着任

范家屯元守備隊兵舍に六日内地から來た〇〇部〇〇〇名が入つて同地に駐屯することになつた

日本憲兵隊が 水も洩らさぬ觀兵式警備 來月七八日警備豫行

滿洲帝國創建最初の陸軍觀兵式は青葉かほる五月十日新京飛行場に於て皇帝親しく二千餘の精銳を御親閲あらせられるが、式場及御通過沿道の警備に關しては大体即位當日のそれさ大差なく、今回は新京憲兵隊本部が警備の中心さなり、同隊內に臨時警備本部が設けられ、城內方面の警備には首都警察廳に主力が置かれる模樣である
それがため滿洲國警察官及日本憲兵、關東廳警察官は全滿各地より選拔若干增員され、五月七、八の兩日警備豫行演習を行ふ事となつた

きのふ 感謝の國華日

滿洲事變以來各地に斃れた勇士及び負傷兵に國民的感謝を捧げるため定められた「國華日」のきのふ四月五日、全日本全滿洲國を擧げて種々意義深い記念の催しが行はれたが、新京に於ては滿鐵地方事務所、聯合婦人會その他の各團體は夫々連絡をとり皇軍慰資金に充てる爲記念造花を賣出してゐるが、春麗かなこの感謝日に道行く人の胸にも「國華日」の記念造花章がみられるのは嬉しい風景である

洋服、和服の 今春の流行をきく

煤煙にくすんだ陰鬱な冬は明けて待望の春は訪れた毛皮から春衣へ…やがてショーウインドーからページェントへ流れ出るであらう紳士淑女の今春流行の新裝について和洋兩裝をきいてみやう

洋服類

大上洋行石留支配人語る
男子洋服類は滿洲の氣候に應じた獨特のものを、合オーバーの如き從來短衣のものが今春は思切り長く上身パント附洋服のスタイルはおさなしく柄はハデな縞物、形さ柄さ相反する處に調和を保ち生地はスコツチ共に價格六十圓から高級既製品は卅五六圓位まで

和服

村岡呉服店にきけば女子和服は著物羽織類共錦紗が其の王座を占め色調はクリーム鳩羽色の如き淡色であつて柄は御所時代クラシツクなものが流行して來た御召しも返り咲きの傾向で肉筆で書かれた草花の模樣など粋人に歡迎されてゐる、價格は二十三圓から四十圓五圓まで、帶は名古屋帶高級物さしては袋帶刺繍は漸次影をひそめつゝあゐ、價格は十五圓から百二、三十圓ぐらゐまで昨今内地人增加による原因か女ものはほさんど内地の流變るところがない

オリンピツク參加可能とみて 意氣ごむ滿洲國 出場種目も既に決定

滿洲國の極東オリムピツク大會出場問題は九日の「上海」における三國委員會で決定されることゝなつてゐるが滿洲國体育協會では既に日時も切迫してをり問題も三委員會開催までに好轉してきてゐるのでその結果必ずしも悲觀すべきでないさして次の如く決定、陸上競技部選手は大連において既に二十日間の合宿練習を終へ五日朝歸京野球、排球、足球もこゝ數日中に大連に至り合宿練習を二週間の「豫定」で行ひ庭球部は新京において練習をすることゝなつてゐる尚出場豫算は約八萬圓でこの大部分は政府の補助により一部を寄附にまさしてゐる

種目	選手	監督
陸上競技	一〇名	一名
野球	一五名	同
排球	一二名	同
足球	一五名	同
庭球	三名	同

極東大會に 百名派遣 經費十二萬圓 支出決定

【東京國通】滿洲帝國體協では極東大會に百名より成る選手團を組織し十二萬圓の經費を支出ゝ決定、各競技に全部出場し總監督には京都帝大陸上部員だつた鈴木猛氏に内定した

郵便局の玄關 中央通りにも 階段も勾配を緩に

新京中央郵便局の大擴張…し從來北角昇降口一つで而も階段の勾配が急で一般市民も困難を感じてゐたのでこゝの入口を改築して勾配を緩め二段式に階段をつけ、同時に中央通りに面した中央部に入口を增設して出入口の混雜をさけるため樣に改築にさりかゝつた、この工事は本月なかばごろに完成の豫定、これと同時に九つの窓口を五つ增加して十四さなし、一般利者の便宜を計るさゝもに事務の繁雜を緩和するさ、なほこれ等工事は第一次改築で第二次さしては更に一つの窓口を作つて二十一に殖する計畫であるが、これは豫算の關係で今年中には着工出來ぬさ

八島通り郵便局 新築

從來の新京中央郵便局八島通り出張所は借屋住ひで不便を感じてたので今度新らしく八島通り老松町角賢山マツチ會社前に二階建を新築するここになり五月中旬から着工する、この外興安大路、菖蒲町角に興安大路出張所を新設することになつた

近々出現 サービスガール

關東廳遞信局では近日中に大連、奉天、新京の三郵便局にサービスガールをおき局内接客案内をする、サービスガールは各種用紙を携帶して字の書けぬ、若には町ねいに書いてやつたり記入欄の記入方法をおしへ局內不案内の客を案内するさ、滿洲の郵便局では最初のサービスガールさあつてその効果はいまから期待されて可愛いサービスガールのお目見得が待たれてゐる

鮮農檢束事件 日滿兩當局調査開始

夕刊所報德惠縣飲馬河居住朝鮮農民金同洲外十一名が耕作中突如同地自衛團員二十名押寄せ十二名を檢束した事件に關し新京總領事館署から事件を重大視し戸出巡査外朝鮮巡捕二名を同地に派し事情を調査せしめるここになつた一方滿洲國側からは德惠縣長に命じ事件を調査する事になつた

忠靈塔寄附者名（十四） 新京日日新聞社取扱

△三圓祝町佐藤宇治太郎△五十圓新京市場株式會社△十圓新京市場株式會社々員一同△金二百圓也新京第一料理店組合泰東、大滿、蓼の家、一力、新三浦、翠、すみれ、梅本、千鳥、橘、一すゞ、曙、壽、青葉、三浦や、錦、玉川、東明、水月、南海、八千代館、開花、曾我の家、時雨、千草新杵、永樂、やよい、大辰、梅月、菊本、一方、勝樂、大吉、嬉野、新三笠、いく代、金剛館、松月、金城、大和館、朝鮮館、思君館、日の本、銀水、曉星館、新京館、朝日館東海樓、東洋館、滿仙閣、金泉、樂園、明月、批杷館、有明、小計金二百六十三圓、累計三千四百五十一圓〇五錢

函館大火災義捐金（十一）

金一圓永樂町三丁目元山綾子△二圓祝町二ノ一九佐藤宇治太郎△五十圓新京市場會社△十圓新京市場會社員一同△五十錢宛日ノ出町同和倶樂部杉野啓、友納雄三△二圓同山野邊辰雄△一圓宛同遠山榮一、山家一郎、蛇名丑松小計六十九圓
累計二千七百五十二圓

函館又復失火

【函館國通】五日午前十六分頃今回の大火に燒け殘つた辨天町一番地より發火全燒三十餘戸、半燒十餘戸を出した一時火勢猛烈を極め第二の大火を豫想せしめたが消防組の必死の活躍により漸く消し止めた

五人組强盜 罪狀續々判明 贓品兇器も發見

既報、二日午後三時四十分ごろ城内大馬路物寳金店方を襲つた强盜犯人五人の内三名は首都警察廳司法科の必死的大活動で逮捕し取調べの結果贓品中金指輪十九個耳輪六組、さ犯人が使用したモーゼル拳銃二挺、實彈二十三發を寛城子郊外の賈國琴の麗家の戸外に埋めてゐるを發見した、なほ犯人は去る三十一日午後四時二十分ごろ吉町の質店を襲つた事實も自白した

居住消息

▲鎌田市之丈氏（岩手縣）住吉町一丁目十八番地へ
▲夏目林一氏（島根縣）中央通り福井高梨組へ
▲木柳石松氏（大阪府）中央通り三十六番地へ
▲鈴木彌太郎氏（愛知縣）富士町三丁目十三番地へ
▲森田銀作氏（島根縣）中央通り七十番地へ
▲山田貞雄氏（鹿兒島縣）三笠町一丁目二十四番地へ
▲近藤審治氏（香川縣）住吉町一丁目十六番地へ
▲竹中安雄氏（宮崎縣）白菊町三丁目十番地ノ四へ
▲鈴木嘉之助氏（福島縣）錦町三丁目一番地ノ二へ
▲横川元龍氏（北海道）常盤町二丁目十號ノ二へ
▲山本平太郎氏（福井縣）奉天から常盤町十號ノ二へ
▲宮永次雄氏（大分縣）同上へ
▲丸山浩三郎氏（長野縣）東二條通り六十二番地へ
▲諸岡鷹司氏（佐賀縣）室町一丁目十七番地へ
▲岩本慶之助氏（山口縣）奉天から入船町二丁目二十三番地へ
▲乳井晟逸氏（青森縣）日出町一丁目十六番地へ
▲倉田右介氏（東京府）哈市から蓬萊町一丁目五番地へ
▲濱田獸平氏（熊本縣）奉天から北二條通りへ
▲大野正己氏（岐阜縣）錦町三丁目一番地ノ二へ
▲野呂兵藏氏（熊本縣）敦化から祝町二丁目十八番地ノ三へ
▲最山三郎氏（千葉縣）大和通り四十八番地ノ二へ
▲大津諒吉氏（大分縣）老松町八番地ノ二へ
▲濱田豊次郎氏（千葉縣）奉天から老松町五番地へ
▲山崎政一氏（大阪府）大和通り三番地へ
▲高橋健造氏（廣島縣）大連から益灣寮へ
▲酒井宗三氏（靜岡縣）富士町四丁目二十番地へ
▲木場順平氏（三重縣）奉天から八島通り四十六番地へ

轉居

▲山縣昌信氏 大和通り五十九番地から神町二丁目五番地へ
▲河西忠吾氏 敷島通り二百四十五番地から八島通り寳山燐寸工場へ
▲西本哲三氏 敷島寮五十號から常盤町二丁目十號ノ二へ
▲原種一郎氏 日本橋通り四十二番地から祝町二丁目二十六番地へ
▲津森三郎氏 日本橋通り九十二番地から老松町二丁目一六番地へ
▲水利廣記氏 東三條通り十三番地から吉野町五丁目一番地へ
▲三好安吉氏 敷島通り三號から羽衣町三丁目二十六號ノ三へ
▲中山佐四郎氏 三笠町三丁目一番地から八島通り四十六番地へ
▲中山深心氏 吉野町三丁目十二番地から蓬萊町一丁目五番地へ

▲永樂町二丁目八番地舟田捨男氏次男亨さん廿八日出生
▲三笠町一丁目十二番地ノ二山崎萬六氏三女弘子さん三十一日出生
▲吉野町一丁目十九番地池田祥幸さん四日午前一時二十分死亡
▲吉野町一丁目十九番地池田照雄氏長男彌壽紀さん四日午前七時四十分死亡

齒科專門
日本大學齒科 醫學士 小島欽郎
小島醫院
東四條通ノ八 電話三一四六

荊妻シヅカ儀豫て福島醫院に入院加療中の處藥石効なく遂に五日午前零時三十分死去仕り候間辱知各位に此の段及謹告候也
追而葬儀は來る七日午後五時途中葬列を廢し西本願寺に於て執行仕り候
昭和九年四月五日
夫 松尾光次
男 光雄
親戚總代 橋本與作
蓼沼泰三
友人總代 森松次
岩瀬己之助

採用
電話係 一名
高等小學卒業年齡十五六才ノ女子希望者履歷書持參本人來談ノ事
日本帝國總領事館

女給仕人募集
年齡廿歳より卅四、五歳位迄但副業にされる方にてもよし御希望の方は左記へ來談あれ
新京驛地下室食堂
電話二九五六番

財産保護に保險と金庫
金庫鋼製家具ハ再度天覽賜 旭金庫
保險ハ日本海上 豊國 サン、ニュージランド 明治生命 第一徴兵

新京東五條通
權太商店
電話 二六二 二六六 九〇

教科書學用品は何んでも豐富に揃ふ店
新型ランドセル
一流行型大手提鞄
各御家庭の學生兒童方のお店で有りますから御遠慮なく御覽下さい
新京吉野町一
㊲ 森野商店
電話二一五一番

守山金親君に告ぐ
急用ありすぐこられ度し
盛京時報新京支社 湯畑

青訓の眞價（五）

新京青年訓練所 主事 辻松太郎

私は常に思ふ、教育は社會の總努力總親和協力によらなければ成功は覺束ないと……即ち全成人が全未成年を善導するにある……學校だけ、訓練所だけが青年指導をやるのではない、全國民が全國民を教育するのだと思つてゐます、どうかかうした心持で青年に對して頂きたいのです、我等の青年だ、俺達の後繼者だ、第二の國民だ、自分達の繼承して來た、そして更に創造した文化の相續者だ、この相續人をよりよく教育して置かなくちや駄目だ、さかういふ心持になつて頂きたいのです、同時に中學生さいはず、青訓生さ言はず青年にして、若しも將來の日本を双肩に擔ふべき重責をも顧みず、不心得の者があたならこの時こそ前述の意味に於て、何人にてもあれ忠告し又は訓戒し善導することに努力を吝まないで頂きたい、若しもカフエーさか、ダンスホールさかにそつさ出入するものを見付けたら引づり出して頂きたい、そして彼等が正道を進むやうに納得させて頂たい、同時に先づ各位がその完全なる模範を示して頂きたい、青年の踏み違ふのも……いや〳〵青年ばかりぢやない、東京市や岡山縣や山口縣の學校長、視學學務課員の不祥事件も文部大臣の引責辭職問題も……一面社會に大きな罪のあることを（他の社會がそんな事を尋常茶飯事さしてゐることが）認めない譯には參らぬのでございます

新京市の發展が堅實なる事業界のそれに比し、料理屋、カフエー、食道樂、ダンスホールのそれがより以上の發展を見てゐる事實を歎じてゐるのは一體何事を物語るでせうか、再び繰り返して申上ます「教育は全成人が全未成年を善導するにあり、教育は社會の總努力總親和に俟たなければならない」さ

一〇 間違つた教育

小學校令第一條に「兒童心身の發達に留意し、道德教育國民教育の基礎並に日常必須の知識技能を授くるを以て目的さす」さある小學校教育、換言すれば國民教育義務教育は兒童の心身の發達を企圖すること、道德教育國民教育の基礎を授けることが主でございまして、知識技能の收得は二の次でございます、處が德川三百年の鎖國は物質文化の上に歐米各國さ我が國さの間に非常な懸隔を生せしめましたので、明治以後外來文化の輸入を見るや、歐米の文化に眩惑して一も二もなくサイエンス〳〵さ物質文明の吸收消化にこれ努めました、その結果は東洋傳統の精神文化を忘れこれを弊履の如く捨てゝ顧みず、世は擧げて知識萬能さいふことに陷つてしまひました

それは確かに明治時代に於ては、知識收得の程度は直ちにその人の社會的地位を決定しました、即ち肩書が物を言つた時代だつたのです、だから自づさ學校教育が知識教育に偏したことも一面止むを得なかつたのです、然しそれが決して常道ではないのです、東洋の君子國は今や物欲の餓鬼道を出現せんさしてゐます、歐州大戰は歐米物質文化の行詰を如實に現はしたもの、一五八九年以來の世界經濟恐慌も亦その當然の歸結に過ぎないさ存じてゐます

從來の教育が人生の目的を生活の向上においた處は良かつたが、その生活を物質生活にのみ解し精神生活の方面を忘れたかの感があつたのは大きな缺陷さ見なければなりますまいか、物質的生活の向上を圖らんさする處には物質を求むるの風の伴ふことは當然であり、精神的方面を忘れての物質欲は遂に人倫の常道をも蹂躙して顧みない結果を招來することも必然でございます、今の生活向上は大きなものを忘れた生活向上であろ、偏した生活向上であろ、富の蓄積を以て、物質的享樂を以てその向上さ解するが如きは吾等の採らざる處であります

從來の教育が口には道德教育國民教育を唱へて來たが實際にして學識偏重に陷つて肝心の方面が拔かつてゐたのではなかつたか、知識が進むさ共に所謂高等教育を受けた者程没義道な者が多く物質文化の遲れた山間僻地の無學の徒に醇厚素朴の美風を見るのはそれこそ何よりの證據ではあるまいか、成るべく心身を勞せずしてより多き効果を得やうさする、體を使はずに、知識辯口を以て利得をせしめやうさいふ風な教育を施したことは大なる誤であつた、我利我利盲者、功利思想これは決して人生を幸福に導く何物ではない

大學の教育は人格の完成にある、孔子も言はれてゐる「弟子入則孝、出則弟、謹而信、汎愛衆而親仁、行有餘力則以學文」さ然るに今の大學はパンを得る爲に學ぶ者に依つて存立してゐる、本より昔さ今さは社會狀態や經濟狀態が違ふけれども、孟子も言つてゐる通り「堯さ文王さは時代に千年の差があり、彼は東夷の人にして是は西夷の人であるけれども聖人の道は一つにして二つはない」さ、大學の目的は今も昔も違ふ筈はなく圓滿なる人格を養成するにあることは大學校令の示す通りである

小學校教育に於て嚴に訓練が重んぜられたに比し、中等學校時代の人生の最も危機に學科偏重に陷つて訓育が輕視せられてゐるさすれば、それは本末顚倒であります、人格完成を目的さする高等專門學校大學の教育がその目的さ往々かけ離れたものに墮してゐるのは私共の首肯出來ない處であります

青年訓練所の教育は從來の教育の逆を行かうさするものでございます、利用厚生の道固より輕んずるものではないが求めんが爲に求むるのではなく、捧げた結果自然に歸するものを受けるにあろ、他に求むること薄く、己に待つこさ厚しさする教育でございます、徒らに知識を授くるに非ずして體驗により道を行はしめやうさするものでございます理論に馳せずして實踐に依據せしむるものでございます、教練の本旨は形を教へるものではなくて形より來る精神をつかませるにあるのでございます、高遠なる理想を述べたり、迂遠なる哲理を知らしめやうさするのではありません、道は近きにありです、身邊の些事より眞理を自得せしめやうさするものでございます、理窟は拔きです、默して働くものを養成しやうさ言ふのです、求むることなく捧ぐる心に滿足を感ずる青年を作らうさするのです、日本精神に徹した青年を得るにあるのです（をはり）

寶貝
三月の誕生石・アクアマリン
森洋行
電話三八七三

海の外から

ドイツの大航空船
近く、進空式を擧行

獨乙ボーデン湖畔フリードリヒスハーフエンの新格納庫で目下建艦中のツエツペリン一二九號飛行船は大規模のフレームで此の程漸く出來上つたので近く盛大なる進空式を擧行することになつた

全長二四八米、大直徑四一、二米瓦斯容積一九萬立方米推進機關ディゼル、四四〇〇馬力の豪勢なもので船は二に分れ上甲板四〇平方米は客室に當て二十五の寢室卅八階の食堂、讀書室、喫煙室、化粧室などあり世界の一大航空船たる面目を發揮する筈である

砂漠中に眠る
三千年の古都
佛、飛行家が發見

フランス飛行家コンニリヨンモリニエル、アンドレ、コルリー氏はアデン灣奥の佛領ソマリランド中心さして、エチオピアおよびアラビア方面の探險飛行をしてゐたがソロモン王時代に南アラビアに榮えたシバ國の女王が建設した華麗壯大な古都を發見した、同氏の報告によればシバ女王の都はロバエルカリ大砂漠の北端に歷然さ殘り二十個に余る塔や殿堂が高く聳えて三千年以前の豪華な文明を物語つてゐるのを望見することが出來る

四平街

憲兵分遣隊進級

（四平街支局發）四平街憲兵隊分遣隊では四月一日附を以て左の通り進級があつた

任軍曹 須田伍長
任伍長 片岡上等兵
任伍長 竹下上等兵

故吳俊陞の逆產 引繼完了

（四平街支局發）故吳俊陞の通遼に於ける逆產土地は二十七萬天地家屋一千七百間房子あるが是が引繼に關して柏田代議士は遺族の委任狀を携行深水菊太郎外二名を引連れ通遼に至り縣當局さ折衝中であつたが二十二日無事引繼を完了したので柏田代議士は一先づ同地を引揚げて尚一行中の三名は滯在今後の經營其他に關する事務打合中であるが境在各機關に於て使用中の土地家屋に對し左の如く決定した

一、各學校及圖書館使用の家屋敷地は本年一月一月から滿一ケ年無償にて貸與す期限滿了の上は再議す
二、警察局使用の家屋は永久無償にて貸與す
三、諸機關使用中の家屋は本年七月一日から賃貸することさし其際更に再議す

ラジオ欄

六日（金曜日）新京

午前一一時四〇分 ニユース（日滿兩語）
同 一一時五九分 時報（同）
午後〇時 五分 經濟市況（奉天より）
同 一時 〇分 演藝（滿語）
同 三時二〇分 ニユース（日滿兩語）
同 三時三〇分 經濟市況（奉天より）
同 五時 〇分 子供の時間
同 五時三〇分 ニユース（英語）
同 五時四〇分 ニユース（鮮語）
同 五時五〇分 ニユース（滿語）

ラヂオの御用は 東京無線 電四九二〇番へ

同 六時 〇 ニユース（東京より）
同 六時二〇分 學藝講座（滿語）講師 小林壽
　六時四〇分 語學講座（日語）同 植松金枝
同 七時 〇分 荻江節（東より）
同、七時三〇分 浪花節 大阪高町演舞場より中繼
同 八時三〇分 時報（東京より）
同 八時四五分 ニユース
同 九時 〇分 講演（滿語）大野禎 美鈴
　氣象豫報、プロ豫告
△引續 ニユース、氣象豫報、プロ豫告（滿語）

新刊紹介

△新京商工名錄＝營業別、商號店主、所在、營業品目、電話番號を網羅し非常に便なるもの一部金一圓市內常盤町滿洲興信公所新京支所發行市中書店にあり

△文化農報（四月號）農村非常時突破の曙光、反產運動に就て、米穀を通じて見たる朝鮮さ內地との關係、兌究豫備の郷學その他一部金二十錢、東京麴町丸ノ內株式會社文化農報社

△自動車界（三月號）ストリームラインさ自動車、免許證所持者の心得一九三四年世界及國際的自動車記錄、警視廳試驗問題解答その他一部三十錢發行所東京芝川口町自動車界社

△明德論叢（四月號）昭和九年一月以降國体擁護聯合會運動その他一部金十錢東京芝愛宕町明德會出版部

△日滿實業協會々報（第一卷第一號）日滿經濟統制について郷誠之助、日滿經濟關係の根本問題小磯國昭、納入項並に協會記事等非賣品發行所東京麴町丸內日本商工會議所內日滿實業協會

△滿洲公論（三月號）三水消論過去一年間に於ける關東軍を顧みて外一部金五十錢發行所大連紀伊町滿洲公論社

△滿蒙（四月號）日本各界並に渡日する鄭總理に望む、蒙古青年に與ふ、その他十項協會記事等一部金五十錢大連紀伊町滿洲文化協會

新刊雜誌 キング 五月號

▼雜誌の人氣は、映畫にする讀物を數多く載せてゐるもの程素晴らしい──そんな定義が成立つほど近頃の映畫は人氣雜誌から脚色されてゐる

▼その意味での雄は、矢張りキングあたりに、どうしても第一指を屈せねばならない

▼五月號から、まもなくスクリンの花形たるべく豫約されてゐる快篇をあげると映畫原作「消防手」（映畫では消防官）は無論さしてまづ傑作中の傑作は菊池寬の「日像月像」だ

▼續いては「戀山彥」吉川英治「妖蟲」江戶川亂步「萬五郎青春記」野村胡堂「珠は碎けず」加藤武雄

▼日像月像さ相並んで現代物の逸物は牧逸馬の「大いなる朝」時代物で三上於菟吉の「青空無限城」村上浪六の「鬼伏せ頭巾」も倶にファンの呼び聲高い

▼それらさはまた別派に大物をもつて目されてゐる「金環蝕」久米正雄「勝ち運負け運」佐々木邦──かく擧げ來るさ何れが梅さも櫻さも別ちがたい尤物ぞろひである

▼新劇の「楠公櫻井驛」眞山青果、これはもう上演が決定してゐるが大きいこさ無類、流石は天が下しるの作家の傑作さ肯ける

▼小說以外では「腕利き新聞記者座談會」特輯の「劍道上達の急所」「金語樓滿洲土產ばなし」「軍艦新高遭難記」などいろんな意味で興味深く讀まれる

▼例によつて大家新進の傑作選があり、此號は特に五月端午の節句に因んだわけで「勇壯談傑作集」があるのも氣が利いてゐて面白い

品質本位
やまき呉服店
新京中央通
電話三八〇五番

公示第一號

新京居留民會評議員選擧ニ關シ新京總領事ノ告示ニ基キ左記ノ通決定セリ

昭和九年四月五日

新京居留民會長 田中善平

左記

一、選擧人名簿縱覽場所 新京居留民會
一、同 縱覽期日 自昭和九年四月七日 至同 十三日 自午前十時 至午後三時
一、選擧ノ場所 新京居留民會
一、投票ノ日時 昭和九年四月二十二日 自午前十時 至午後三時
一、選擧スベキ人員 八名

氷
新京製氷
直營 販賣所 祝町三丁目（鮮銀橫） 電話四八二六番
▼御用命次第御屆け致します▲
工場 住吉町九丁目 電三八三五番

各種白生地 と 京染
本年流行の訪問着
帶、散步着、着尺
●新柄見本豊富●
御一報次第參上
ちどりや染呉服店
新京浪速町二丁目 電話二五七二番取次

春着尺新柄着荷
ふとん……わた類は
定評ある篠田へ!!
是非御用命を……!!
東一條通 ㊅篠田商店 電話三七二九番

滿洲の土から生れた心の糧!!
鮮麗なグラビア印刷で十萬部發行を敢然斷行し滿人大衆に滿洲新國家の各機能を打込む唯一の寫眞新聞!
隔週刊
斯民
▲日本と滿洲ゐ繫ぐ路▼
日滿親善の觀念を植ゑつけ三千万民衆の文化向上に驀進しつゝある熱情の使徒!!
＝鄭國務總理が命名した上揭題文字は總理自らの執筆に成る＝
日本紹介と漢和兩文のニユースは獨特の寫眞特報と相俟つて毎號賣切れの暴風的絕讚を博して居る
スグ摑め!!
滿洲國新京 中央通り 滿鮮ビル內
斯民社

キリンビール 特約店
柑橘、青果委託販賣
海陸物產 和洋酒、罐詰 燐寸、雜貨
卸問屋 ㋫ 福田支店
本店 安東縣 日本橋通七十二番地 電話長二九八〇番
支店 奉天、新義州

うなぎ丼
蒲燒を初めました
弊店獨得の『釜飯』
●是非一度御試食を●
御宴會は三十人樣迄
食道樂 花月
電二八二八番
長春座前

鹿谷齒科醫院
新吉野町二丁目二
電呼出二九三七番

お待ち兼の……
滿洲帝國皇帝陛下
◇御登極紀念繪葉書
◇大典紀念繪葉書
◇最近版滿洲風景繪葉書
◇首都新京名所繪葉書
◇滿洲風景風俗寫眞帖
高級文具 學校用品
事務用品 製圖器具
消耗品類 和洋帳簿
文具專門の 林洋行
電話二一六五番

鍋物季節!
純博多
鷄の水たき
ふぐ料理
麥飯とろろ
うなぎ蒲燒
食道樂 活洲（いけす）
吉野町二丁目
電三三三三番
御家族御同伴お越し下さい……御待して居ります!!

新築移轉
開業擴張
國都醫院
診療科目　内科　小兒科　外科　産婦人科　花柳病科　肛門病科
入院　隨意
新京永樂町三丁目
領事館前京都旅館隣
電話四六〇六番
×見習看護婦入用×

民事、刑事、商事、會社の設立並に清算事務、其他一般の法律事務
前判事
辯護士　正七位勳六等　引地寅治郎
新京永樂町三丁目二十一番地
(領事館前妙法寺隣)

會席御料理
大連西檢番
永樂支店
電話二一七九
吉野町三丁目五
長春座裏

廣告の御用は電三二〇〇番へ

到着!
●乳母車
●三輪車
●豆自動車
新京日本橋通
和洋百貨
金泰洋行
電話二一五九　二三八八　四七九二番

御相談上
廣告マッチ　進物用品　カレンダー　扇子團扇
新京　出田吟味堂　東二條通
趣味蒐集　マッチレッテル
※※※※※※
各種印章附屬品
迅速　叮嚀
吟味堂印章部　東二條通二三

閑靜で……
おちついた御座敷!
家族的に御利用の程を……
元なべよし跡
鍋料理　鍋一
三笠町一ノ十四
電話二七八三番
十人樣以上の御宴會は特に安く御相談に應じます!!

内科　小兒科　産科　婦人科
入院往診　隨意
日曜祭日午後休診
善生堂醫院
新京日本橋通四五、四七
電話三一七一番
院長　河野五百里
醫學士　宮内嘉一郎
産婦人科擔任　加賀田ヤヱ
免許産婆　吉井サミ

營業品目
機械表製造
疊表花莚
七島表上敷
折各種
疊附屬品
薬布圖
新案特許
代萬襖
新京東二條通卅九番地
兒玉疊商店
電話二二九〇番

大日本東京代表的及物
大工道具並ニ左官道具一式
(山林鋸)

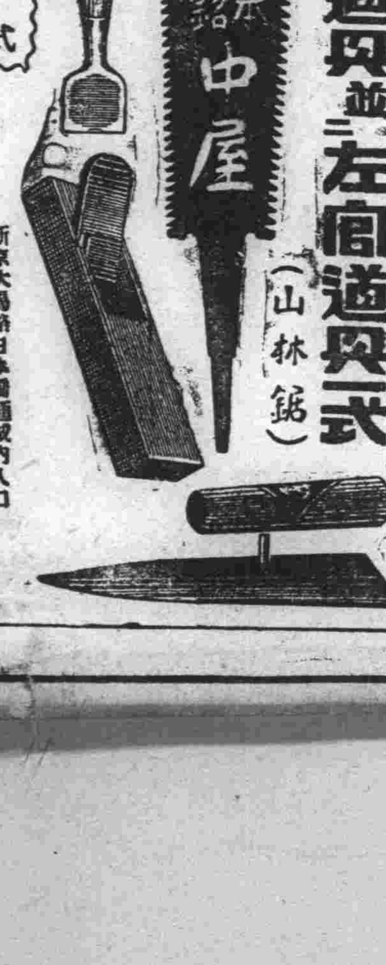

修理部
鋸一式
鉋台本仕込
庖丁及物研
新京大馬路日本橋通城内入口
中屋商行出張所
市内國務院前

すばらしい春化粧!
麗朗の氣品と
新鮮な魅力の
クラブはき白粉
新流行色の肌色・濃肌色・クリーム肌色